盛京時報

丙寅陰曆五月十九日
大正十五年六月二十八日
中日祀大典休刊

◎本報價目◎
每月現大洋八角
每張銅幣八枚
▲外埠連郵價目
每月現大洋九角五分
半年現大洋五圓貳角
全年現大洋拾圓
▲告白刊資
一行五號字十五字起
每一日現大洋壹圓
長期另議

發行人 宮川貫作
編輯人 菊池貞二
印刷人 石原止太郎
發行所 盛京時報社 奉天鋼町九番地 電話 中一二六八番
大阪市北區 盛京時報支社
哈爾濱 道外 盛京時報支社

奉對孫傳芳終未諒解
孫對某方將有強硬主張

京訊、據某方面消息云、直直奉合作、總可圓滿進行、以目下形勢論、雖無何等悲觀之暗礁、然直奉與孫傳芳之關係、似尚有不許樂觀者在、即如最近孫傳芳擬藉視查防務之名、親赴徐州檢閱軍隊、且聲明欲藉此以解除蘇魯之誤會云云、無如奉天方面對之、仍不能無疑、且頗有不快之感、于是刻在天津之孫洪伊一派、因孫氏從來與孫傳芳之關係、刻已爲之居間調停、俾張孫兩方歸于諒解云。

南京通信云、孫傳芳以轄境遼闊、值此時局未定、關於軍防設備及一切應付機宜、在在與所處地位有重大關係、而對於蘇皖浙三省諸將領之態度、尤須以善意相周旋、固結情感、避免隔閡、時勢變幻靡常、非僅恃坐鎮金陵、而得從容暇豫、可使環境成抱樂觀、故自浙滬巡閱返寧後、本擬十九日沿津浦路北上、乃因臨時另有要公、須在寧裁處、故未克成行、惟浦站專車、仍在守候、隨從護衛等、均整裝待命、就道之期、亦祇在旦夕、聞預定行程、先在蚌埠與陳調元商洽時局重要方針、約耽擱一日、嗣至南宿州校閱謝鴻勛所部第四師軍隊後、即往徐州、校閱陳儀所部之第一師、暨新建營房、關于蘇魯邊境防務、亦將親爲規劃、指授機宜、至開浚龍俗河、蘇皖兩省爭執案、亦擬于此行會同地方官紳持平解決、並以海州西連島及諸港口、軍艦可以直入、且隴海鐵路既通、不啻爲徐防門戶形勢險要、非可忽視、擬由徐乘隴海車前往巡視、並校閱白寶山楊贊和所部師旅、就便計劃防守事務、返寧之期、約在兩星期之內、聞已委參謀長代拆代行、要務仍電行轅核辦云。

又上海訊、浙盧（香亭）日內將出巡各要隘炮台云。

又訊、據某要人云、孫傳芳最近對於大局、表示絕對服從保吳之主張、中央政治、聽吳支配、絕不參加意見、大江以南之治安及軍事、孫決負完全責任、決不使吳有後顧之憂、或謂孫之所以如此表示者、蓋對於某方問題、孫將有堅強之主張、希望吳不參加意見云。

內閣問題益趨糾紛
▲吳方已有詆顧者
▲天津空氣更不佳

京訊、天津會議、原定顏惠慶下台之日、立即產生新閣揆、後因直方實有不得已之處、遂成取代閣過渡之局、靜一步事、分作兩段做、以正式內閣留待張吳入京後解決、杜代閣爲此極短時間期內之過渡、毫無疑義、此後數日、遂成新閣揆人選問題醞釀時代、在吳佩孚原來主觀的見解、以外交上財政上關係、認爲此時閣揆人選、應偏重於外交人才、最初吳以孫寶琦爲外交界先輩、又鮮色彩、旋有借重之意、後因孫與王克敏交惡、卒爲王在吳前所扼、難成事實、此外外交界之與直派有關係者、厥爲顏顧、顏既不成、祇餘一顧、直派中助顧最力者、爲王克敏一派、顧王在上海時有約、但最近因顧於顏有拆台之嫌、吳頗不悅、因此吳左右中漸有詆顧者、倘須用相當功夫、方能實現、至陸徵祥之說、不過有人心血來潮、偶然提及、離事實更遠、舍此若於外交界以外別求人物、則張志潭於此次維持奉直合作、頗爲有功、在直方既有相當可能、在奉方亦可默認同意、比較上爲近情。

至杜錫珪時湊運來、代閣已在意外、顏惠慶一派因不悅於顧維鈞張志潭之故、隨有推杜直隸之行動、但杜爲直派中之親孫傳芳者、在此張吳合作一幕情勢之下、決無此可能也、天津函云、此間奉聯方面、對於顧維鈞之爲正式閣揆一節、反對者約佔三分之二、贊成者約佔三分之一、反對之空氣、與論調、較爲濃重有力云。

輪班組閣制

天津消息、顏惠慶辭總理後之後繼內閣、其人選一照天津會議之協定、奉派不入閣、而成立吳派之單獨內閣、聞雙方實有左記之諒解、其可能性如何、雖不能預知、要不失爲一種新辦法也、茲將其內容列下、一、聯立內閣、則閣員將各爲吳張兩氏意旨所左右、即小問題亦易發生衝突、而有破綻之虞、是以舍却聯立而採單獨之方式、二、將吳張兩派、作爲二大政黨、保持政府對友黨之關係、授受政權、不若政黨之憑藉武力、而圓滿授受政權、輪班組織內閣、三、一般小問題則任該內閣辦理、但如討伐西北軍問題軍費地盤問題等有利害關係之重大問題、則由雙方代表組成之交涉機關解決之。

代揆聲明不開閣議
並不發表任何命令

京訊、杜錫珪就代揆職後、聲明本人只担任維持三四日、靜候吳張入京協商新閣、在此時期、本人不開閣議、不下任何命令云云、故各項命令、完全擱置、昨日閣議例期、杜氏亦未發通知、召開閣議、至於杜氏代閣總次長就職消息、聞教長任可澄、昨日下午二時就職、內長用應璜、須候晉閣覆電、然後決定就職與否、致次一席聞將先徵張孝若同意、如張不就、則將改畀黃元操、而張志潭未出京以前、曾到交部發表秘書五人、外次王蔭泰、現未定就職期、陸部關於次長、仍以陸麥熊暫維現狀、兩次長就職似無問題、但昨日亦無

財顧難題
魯又索餉

京訊、財長顧維鈞、近因顏閣既倒、出其全力、四向活動、謀爲後繼之閣揆、乃官興正濃之時、偏有不做美之張宗昌于離津來京之前、又發致顧氏一電、（張上月曾一度電顧索餉）內容大意、除賀任以外、兼述迭次戰事、魯省代中央籌撥軍費、不下四五千萬元、迄今絲毫未曾歸還、茲幸台端出掌度支、大材槃槃、自必成算在胸、加以通盤之規畫、值此軍事萬急之時、務懇特予注意、先行籌撥一部分、以清積欠、而資維持、不勝盼禱之至、如何辦理、并希賜覆云云。

吳佩孚又擴充三師

保定消息、吳佩孚到保後、爲一度之檢閱、然後再着手改編、現又擴充三師、爲楊清臣之一師、係國民三軍舊部改編、作爲討赤之用、現尚駐長辛店等處、又爲梁壽愷之一師、係唐部改編、駐大名、彭壽辛一師、係唐之道舊部、王夢弼李樂濱兩旅改編、將來作爲援湘之用、又擬起用陝軍投降之蔣世傑、仍任爲師長、但尚未招募軍隊、將來亦由國民二軍舊部改編云。

章太炎之時局談

章太炎氏近來對于時局、積極主張反赤、乃聯合各方重要人物、在滬組織反赤大同盟聯合會、開會紛進行甚速、記者昨（十八日）下午往訪章氏於私邸、並叩詢其最近對於時局之意見、茲將談話中最重要之點摘錄如下、（記者問章氏答）（問）先生主張反赤、惟最近工作如何、可得聞乎、（答）反赤即所以救國、故欲救國舍反赤外、其道莫由、最近自反赤聯合會成立後、同志加入者甚衆、由此足見人心不死、國事前途、甚有希望、至於共產學說、在個人信仰者、並無足慮、所可怕者、爲蔣介石與馮玉祥、因其自身有武裝、復有俄人從中參與一切、反赤工作除聯同志外、尤望有血性之軍人、解決馮蔣、免貽後患、（問）但馮蔣兩人、曾聲明其非赤化、先生聞乎、（答）俄國主張實行共產、是爲人所共知、如馮蔣非赤化、即應脫離俄人關係、（問）日前報載先生將赴奉天天津一行、究竟如何、（答）日前奉張與在津友人、本約余北上一行、余本有此意、但行期尚未定、（問）吳張至今尚未晤面、依先生之觀察、將來時局結果如何、（答）吳張政見爭點、爲護憲與護法、今後如能開誠相見、總不致於破裂、（問）奉張前主政治公開之說、尊見如何、（答）余以爲此等主張、適合羣衆心理、與今日潮流、（問）最近上海、收回會審公廨案、交涉多次、尚無結果、先生對之意見如何、（答）現租界當局、既覺悟與華人謀親善、當能暢快了結、惟華方交涉當局態度、似嫌消弱耳、記者談至此、因見時間已過長、且有客待接談、乃告辭。

寇助劉軍子彈

河南消息、劉鎮華十二日由潼關急派參謀副官二人、赴汴向寇英傑商借子彈一百萬發、謂陝軍戰力、被鎮嵩軍連次追擊、彈械異常缺乏、已召集所部、決從華□維南兩路進攻、該代表等旋復赴保謁吳、報告一切、十七日寇復到劉鎮華急電催促、寇遂於十八日派開封劑量局局長移恩棠携帶衛隊一連、押送子彈十六箱、乘汴洛車送往潼關云。

國晉戰事停頓

據外人方面電訊、雁門關戰事近日轉見沉寂、實因西北軍一部被晉軍擊散、十九日西北軍大部多已退至山陰以東小狼山一帶、晉軍李維新部確於十八日與西北軍在山陰激戰、西北軍因地理不熟、致遭暗算、水峪口外雙方死亡兵士屍身甚多、西北軍圖反攻甚急、聞已由豐鎮開來援軍二旅、擬於日內運往前線、將大舉進攻雁門關、晉軍方面亦將主力軍集中正面、準備拒敵、商震十九日晨到前方佈置、並在雁門關各要隘掘有極堅固之戰壕云。

顏氏仍任關會主席代表

顏惠慶辭去國務總理及外交總長兼職、均經明令發表、惟其原任之關會主席代表、則以該會諸尚未結束、一切重要問題、仍待原經手者、繼續折衝、以收輕熟之效、關于此節、吳張雙方、均間接向顏表示借重之意、顏氏當允照舊擔任、故前晚院方對于顏之辭呈、特頒指令一道、請其專任關會主席代表云。

大同南城失守消息

張家口消息、據某方報告、西北軍攻擊晉軍之目的、本在佔領大同附近之十三縣、以保京綏、現西北軍除將天鎮、左雲、陽高、蔚縣等地包圍外、刻聞業將大同南城攻陷、派有石弓各部駐屯、其鹿宋軍隊、則反向後撤退、故雁門因之解圍、則劉郁芬部開到之五營、則分布於天鎮附近云。

張志潭張其鍠先後赴保

京訊張其鍠因內閣問題、已告解決、本定前晚專車返保覆命、茲聞張氏前夜又爲他事所羈、致未成行、已改定昨晚返保、惟交長張志潭已于昨晨九時偕同努之常乘特別快車赴保、向吳佩孚有所報告云。

吳長植槍決續聞

津訊山東曹州鎮守使吳長植、已于廿二日在河北槍決、聞其致死因由、緣吳氏係鄭士琦部下旅長、頗所倚重、後鄭氏被逐、吳氏人極機警、善于鑽營、與某廳長交誼深厚、代爲緩頰、故得保全固有之位置、但該氏野心勃勃、當國民軍攻山東時、與吳氏勾通、使其內應、後爲張宗昌總司令聞悉、極爲震怒、藉招見爲辭、將其逮捕、經軍法處一再研訊、盡吐實情、現張督辦抵津、以吳氏陰結敵人、罪大惡極、令實行宣佈死刑、故于前日早八時、將其綁赴河北宸緯路河堤槍決、決後吳妻伏屍痛哭、暈去數次、極爲悲慘、後經家人幫同將屍首殮、在特別一區私宅辦理喪事云。

馬濟將由湘回桂

馬濟所部之武衛軍、自豫戰結束後、即調回湖北、其司令部駐黃州、第一旅駐鄂城、第二旅駐武穴、其他部屬散駐□□蘭家鎮等處、合計有八千數百人、大砲機關槍□□屢完備、總部尚存有步槍五千餘枝、現聞馬氏以在鄂□□□□、且兵士不服水土、官佐疾病頗多、擬赴□擴充軍實、準備援湘、俟湘省戰事結果後、即行回桂。

賴世璜部被繳械

滬訊、鄧如琢因賴世璜有聯粵嫌疑、派劉寶題旅馳赴贛邊、會同楊池生楊如軒將賴部繳械、現粵贛雙方邊境均駐重兵、但確已約定不相犯、鄧已委楊如軒爲贛南邊防督辦、贛南兩楊（如軒池生）奉鄧如琢令繳賴世璜部械、在南康發生衝突。

駐奉九福公司週年紀念

大贈品三十天並聯合東三省各大藥房同時舉行
▲贈品期限。自陽歷六月十六起至七月十五止。
▲贈品辦法。凡購大百齡機一打。贈九美圖二張（此圖長四尺闊三尺八）
購小百齡機一打。或大百齡機半打。贈九美圖一張。購小百齡機半打。各贈小百齡機一張。購時妝美女圖一張。贈小百齡機一打。購大百齡機一瓶。贈精美摺扇一把。購小百齡機一瓶。贈普通摺扇一把。
▲外埠函購以郵局發信日期爲憑。惟九美圖因尺寸過大不能郵寄。代以時妝美女圖（美女圖二張抵九美圖一張）

夏日養生法

◉利尿 腎虧之人。入夏往往小便濇暢。服百齡機可使小便通利。
◉祛濕 多濕之人。入夏往往濕滿滿濟。服百齡機可以化濕。
◉利氣 氣盛之人。入夏往往胸悶氣急。服百齡機可以和中利氣。
◉消食 胃弱之人。偶進生冷易起積食腹痛。服百齡機可以消食導滯。
◉安眠 勞心過度之人。晝夜往往失眠。服百齡機可以鎮心寧神。

▲贈品各藥房。奉天大德生。永年。五洲。中西。歐美。哈爾濱泰華。大連華泰。華西。營口五洲。中西。安東濟安。瑞祥泰。東益增盛。吉林五洲。長春中西各藥房。
東三省總發行 奉天大西邊門外 九福公司
▲各埠各大藥房均有出售
▲小瓶一元每打十元大瓶二元每打廿元（以上均按現洋計算）
附告。各藥業凡每月能銷千元以上者均有贈品之利益。如有願代贈品者。自登報日起請在贈品期內着人來奉（因九美圖尺寸太大不能郵寄）向九福分批部公司現聯貨當品附送有贈

青島上海行
▲榊丸 七月二日
▲大連丸 六月
▲西京丸 六月二十九日
（滿鐵航路船）

天津行
▲長平丸 六月三十日
▲天潮丸 六月二十七日
▲濟通丸 六月二十八日

龍口行（往復共 旅順不行）
▲龍平丸 六月二十八日

香港行
▲東洋丸 六月三十日

大連汽船株式會社
專屬荷客取扱店
監部通 丸二商會
電話（代表）四一八五番（番四）
電話 五八八八 四二六四番

橫濱正金銀行 奉天支店
資本金壹億圓（全額拂込濟）
積立金八千參百五拾萬圓
電話（宿直用）日一一番 日一二一番 日二五二番 日五三〇番 小四七一番
▲總行 日本橫濱
▲分行所在地 東京、名古屋、大阪、神戶、下關、長崎、青島、濟南、天津、北京、香港、上海、廣東、牛莊、大連、開原、長春、哈爾賓、西貢、新嘉坡、孟買、卡拉其、馬尼拉、斯烏拉巴牙、斯馬蘭、巴大必牙、西脫尼、倫敦、里昂、漢堡、布哇、桑港、囉斯安賽路斯、細牙布利、紐育、利歐鐵加內羅、納細愛兒斯

大昌煤局
本溪湖煤塊煤
日電話 二〇九五 二二四一
中國電話 一一二五

訃聞
寓居天津河北五馬路北[illegible]
不孝□□等罪孽深重不自殞滅禍延[illegible]
孤哀子 王敦榮 泣血稽顙
期服兒 國珍 抆淚稽首
期服弟 廷璜 廷璟 廷韶 廷璽 廷琛 廷□ 廷□ 抆淚稽首
謹此訃聞 恕訃不週 哀此登報

地基招租
今有馮氏宗祠地基一段共計十餘畝坐落本城大西邊門外商埠地馬路北上陽里出租另有簡章如有建築承租者至大南關富敦胡同世宅面議

營口分館啟事
敬啓者本報爲聯通消息起見特聘王育賢君担任採訪各界新聞之責恐未週知特此披露

本報蛟河鎮分館啟事
逕啓者本分館經理現爲擴充營業起見特委林君□任訪員兼分館經理負責採訪新聞材料以饗閱者嗣後各界如有關於報務一切事宜希與林君接洽可也恐未週知特此聲明
蛟河鎮分館經理秦□由啓事

奉天中街 四層大樓 吉順絲房 綢緞呢絨 百貨商場 廣告
本號順世界經濟潮流供社會百貨需求統辦環球呢絨綢緞綾羅紗絹平金刺繡化粧國產以及諸般物品普通雜貨四季所售如春紡秋羅夏葛冬裘應有盡有無美不備夙荷明知勿待贅述茲屆夏令又經運到各種新奇紗羅葛紡綾綢縐絹物美價廉特別便宜敬乞中外各界惠顧早臨無任歡迎之至
中國電話 （一樓）二百九十號 （二樓）一千二百九十號
日長電話 批發部一八七六番
日電話 三層樓 一八七四番
電報簡碼 六二九九

奉天日站仁太洋行廣告
本行新由西洋各國之廠運到貨物俱全貨實價資格外低廉新到各樣鐵床保險鐵櫃自轉車小孩推車藤椅皮包手提包烟捲皮烟盒錢夾洋捲紙衣料洋服皮靴洋車電燈喇叭雜貨香水胰子甫粉玻璃紙玻璃器以及運衣器品各式各樣大小不同俄國毛毯草帽等等貨物無不全備諸君賜顧早臨是幸
城內中國電話二〇二二號
仁太洋行謹啓

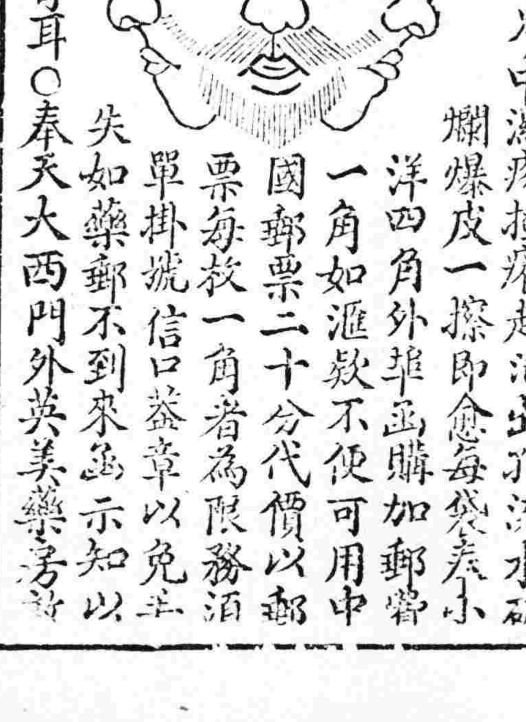

脚氣霜專擦足中濕瘡搔癢起泡出孔流水破爛爆皮一擦即愈每盒大洋四角外埠函購加郵資一角如滙款不便可用中國郵票二十分代價以郵票每枚一角者爲限務須單掛號信口蓋章以免遺失如藥郵不到來函示知以便檢查補寄耳○奉天大西門外英美藥房啓

（德國著名良藥）
天津駐奉 內服 世昌洋行
特製育亨賓
此約專治固本壯陽陰虛腎虧遺精滑精陽物不舉舉而不堅堅而不久房事過度等症服之能有奇效如能常服生精補血延年益壽各西藥房均有代售如有批發者另議每瓶現大洋四角每打四元
總發行奉天小西關祠堂對過南洋大生藥房

奉天鼓樓北
營業種類 鐘表眼鏡 修理材料
抱定宗旨 貨眞價實 零整批發
有威洋行
最佳
環球第一 本店自製

幹線 [illegible]
（日本時刻）往釜山 快車 各等 [illegible]

東三省新聞

▲奉 天▼

○張吉督來奉預聞

吉林軍務督辦張作相因有要公須與楊(宇霆)代總司令親自接洽定於日內由任地來奉昨(二十六)日業與總部來電一說爲因張總司令晉京曾電楊氏赴日赴京以便參與會議贊襄一切楊氏以遺職甚重電召張吉督來奉接替以資坐鎮聞張督已覆電即于廿七日起程來奉云

○莫省長定期會議

代理省長莫柳忱現因關於地方行政事宜定於七月一日召集各廳長各科長及行政人員一律到署開一會議討論進行云

○與有章調津任用

前濱江警察廳長與有章去歲辭職來瀋赴南京充差後因江浙戰事發生遂即中止頃因直隷督辦處兼警廳長李家驥辭職遺缺補王樸司令電調與廳長迅速赴直接辦處長事務故與廳長接電後即帶隨員王恕忱舒樾棠李仙橋等十條人赴津接事云

○電召楊參謀赴津

張吳會見醞釀已久現張總司令晉京有期一切手續必須與楊氏等先行會議遂電召楊總參議迅速晉京磋商重要問楊參議即行覆電日內赴津大約今明日即可起程云

○訴訟費改收奉洋

高等廳對于訴訟費業已改定茲者瀋陽地方審檢廳已奉命自七月一日起改現大洋一元作爲奉大洋三元均照此數以資體恤已于月之二十五日公佈週知云

○投標包銷糠粃粮

陸軍糧秣廠碾製軍用秫米內有碎米及糠粃糧曾招商包銷以四個月爲一期現屆期滿仍擬續行招商包銷如有欲承買上項碎米糠粃糧者務於六月三十日上午十時備具押金奉大洋五百元赴該官處舉行投票云

○兵工廠防衛炸彈

東三省兵工廠督辦楊宇霆以天氣乾燥該廠各種炸藥及含有爆發性者稍一不愼即生危患特令該廠人員加意保護隨時防衛以免發生危險云

○湯都統請編憲兵

剿辦匪息當局現接熱河都統湯玉麟來電謂愼重地方治安計請即添編憲兵一營以資調查防衛聞已照准飭令陳司令撥派前往云

○總監部調查弊竇

保安總司令兵站總監部近查採買食糧等人員有與糧商等勾通舞弊分肥情事殊屬藐視軍法茲特派該部科員佟煥章霍子元詳密調查採買員與糧商等有無以上情弊以資徃除云

○軍署又添委副官

上將軍公署現因副官不敷任用特于昨二十六日委任徐樹充任該署中校副官以專責成云

○議員團宴會記者

日衆議院議員視察團栗山團長等一行爲諮詢滿洲情形傳徵輿論起見

○騎兵旅過奉赴開

駐紮北鎮陸軍十三師騎兵二十六旅奉命赴開原西豐駐防已誌前報該旅旅長張福接電後整頓軍隊乘京奉車來省由西站下車徒步北上赴開接防云

○視察員回省報告

莫省長前爲視察各縣吏治司法稅捐等項特派視察員數名分往各縣茲員王佐才視察法庫康平開原昌圖等縣視察完竣於昨二十六日回省報告云

○常局長派員查車

京奉鐵路局局長常蔭槐爲整頓路政起見特派執法處稽查長楊德祥前往各站查收各軍所佔車輛以憑核辦而利交通云

○警察廳調查衛生

警察廳長陶景潛以時値夏令衛生一道不宜稍事疏忽現已規定派遣衛生科員二名分往各關實行調查衛生事項以資愼重民命云

○看護卒先後交替

一去年六月間來奉之日陸軍衛戍醫院看護卒內本月底業已期滿逐定於三十日經大連歸國所遺職務則由本年二月來奉在遼陽衛戍病院練習中之看護卒接替定於二十八日到省云

○醫大二教授留歐

滿洲醫科大學教授二階堂一種氏此次爲研究法國醫學及理化學擬往歐美留學又松井敏行氏爲研究外科亦擬赴歐洲期間均係二年云

○實業廳調查水利

實業廳長張仙舫現以年景不佳對於東邊各縣水田亟應調查以便改核特於日昨(二十六日)派調查員馮某往寬甸桓仁等縣調查云

○周監督令送電欵

東三省電政監督爲愼重公欵計於二十六日通令各縣電報電話各局所將所收之費一律解省以便需用云

▲吉 林▼

○教育會準備改選

省教育會韓會長以本會職員任期已滿急應改選上屆期日開評議員會議時曾議定於暑假後八月初旬選舉茲因選期祇有月餘徵求會員前曾通告惟恐尚有遺漏特將徵求期限延長十天至七月一日截止於徵求會員期滿即入手審查會員資格籌備改選事宜云

奉張已由津入京矣

(廿六日發 天津專電)

張作霖電吳接洽入京問題經吳電覆無論何時均可成行張乃于本日(二十六日)午後一時六分首途晉京鄭謙等多數要人及衛隊五百人隨從同行靳雲鵬等多在車站送行獨李景林不知何故竟未往送

又北京電張作霖已于本日午後五時入京先是兩萬奉軍分佈城內外警戒頗爲嚴重警察總監竟以鳳車龍輦之例恭盡歡迎之儀

▲遼 陽▼

○社會教育准掛號

本邑敎育公所附設社會與教育日刊本版以來頗蒙各界歡閱爲郵報便利起見現請掛號認爲新聞紙類業蒙奉天郵務管理局准予掛號發給證據

▲營 口▼

○整頓紙煙特稅訊

紙烟加添印花稅以來其價格驟增若干吸者頗惜金錢售者又欲多利是以有一小部分販烟者在附屬地內銷售無印花各種紙烟現被稅捐當局查知以此舉頗關稅收又碍國權故特通令各局長嚴行查緝並張貼布告俾衆咸知云

▲台 安▼

○令各校領取校牌

台安敎育公所所長孫佰英前奉廳令各縣請各校校章及學校牌匾均按各區學校多寡排列名次編成數目以期劃一而便管理孫所長奉到後即遵照辦理現將各校校牌及校章均預備妥善於昨二十一號函令各校學董前來領取云

▲法 庫▼

○警甲人員更調誌

本縣警甲所長胡靜軒蒞任以來異常整頓對於所屬警甲官長嚴行淘汰以免濫竽茲於本月十五日將所內總務股員劉兆麟調充保甲文牘遺缺以司法股員李有恩升充遞遺司法股一缺以張果爲接充衛隊巡官許親三調遣一分所巡官以田萬智接充教練所教務長田鴻賓請假遺缺以蘇允斌接充保甲游擊隊長周恩普撤差遺缺以警察三區區官蕭慶岩調充遞遺三區區官以何振成接充一區巡官蘇德霖五區巡官趙毅忱均請長假所遺各缺以張文閣充一區巡官視恩何充五區巡官三分隊長朱廣成撤差遺缺以沈萬瀛接充二分隊長勞俊山請假遺缺以李芳春接充保甲三區三分保長那維鈞請假遺缺以王永勝接充以上各員均於十八日分別到差視事云

▲西 安▼

○郵務局變更路綫

西安郵務局之各種郵件尙由孫家台郵務局分發遞寄奉天郵務管理局格林費郵務長以石家台至西豐縣之開拓長途瀛車業已開駛多日所有孫家台至西安縣之各種郵件前者純以郵差挑送此次應改從開拓瀛車上運轉以資迅速而期便利茲特令該局第五段巡員趙瑞麟辦理自孫家台西安縣之郵路改變事項俾便交通云

○各區長請求加費

西安全境各區區長以前者區公所辦公人員之薪金及公費均經規定確數若何儉從事雖不敷開銷尙無借大參差近因錢法毛荒物價騰貴若以從前規定之薪金公費開銷不符甚鉅長此虧賠殊屬非是刻經劉與漢陳匯東孫翼民等八區長會議將薪廉物貴之情形呈請縣署張監督暨核增加薪金及辦公費以免虧賠云

▲通 遼▼

○王處長奉令赴赤

鎭威第六軍兵站處長王南屏少年幹練辦事認眞雖兼任數職事必躬親昨奉興師電令前進赤峯該處長奉令後即趨往商會詢查兵站處及所屬部下與市面商號來往賬目一律還清飭令各隊遵辦刻逡旋於廿四號率隊西往云

○兩縣長互相交替

前縣長史靖寰調任遼源縣知事遺缺經莫代省長委任前義縣知事齊鄉於月之二十號接事聞齊君前充執法處秘書長久歷政界富有經驗此番來通行政司法必有一番改革焉

○破獲搶掠商舖案

一本邑警察一分所巡官王恩陞近因永安街天興達商號日前早晨被步匪四人各持手鎗搶去奉票九百餘元並布疋綢緞各物逃避無蹤經該執事李錫德報告王巡官立即率警追緝至時見該號門前有晚間落雨之跡印跟踪查找到何貴武家究訊將何貴文拿獲復又帶有貴武之妻何李氏不分晝夜追影詢覓在王家窩堡次日抓獲正犯趙連貴訊明不諱次將通匪嫌疑未悉姓氏並將八音鎗一顆子彈六粒及窩主處起得贓物一併送所云

▲松 山▼

○定官價民生愈困

松山鎭自區村制暨警甲人員奉令禁止運糧出境後該區區保長張衆當即於本月廿一日帶同甲丁往東西海口分途查禁惟松山商戶等滿囤紅糧因官定價反不出售即有售者亦不遵定價轉借此機爲罔利之舉查貧民非秫米不生活只得忍氣吞聲聽憑該奸商等暗中作價猶非八元五六不賣苦哉小民家無升斗不買則餓餓難堪買則違禁居奇該貧民等將有餓莩之憂是定官價未受實惠反成敎猱升木之舉矣有斯民之責者將奚以處此

▲綏 中▼

○華知事赴省就職

本縣知事華明章前奉省令調爲省署科員華君奉令後業將政務交代清楚於日昨二十四日午前十時由綏乘大快車赴省就職云

▲通江口▼

○省視學不辭勞瘁

省視學韓允符奉令到通視察各校異常認眞而對于敎會附設學校尤爲注意該君於二十三日將敎會學校實行解散廿四日午後即赴法庫縣視察學務沐風冒雨勞瘁不辭云

○劉所長躬親查學

本邑敎育公所所長劉巨川老成諳練學業優長近以所屬各學校若不躬親查察不足以考核成績現於二十四日查畢該所長乃於二十五日赴東面一帶查察云

▲樺 甸▼

○桑營長擊斃叛匪

駐西豐仁義軍之降隊突然譁變肆擾十三團任桑延團長指派桑文海營長探踪痛剿茲探得桑營長於日昨來電報稱月之十五日午後二時追該叛匪至撫松縣北頭道溝子河即遇見百餘名當令開槍痛擊匪憑險頑抗戰至七時奪過揮木三道匪遂不支向東白山泊子一帶逃散此役斃匪二名獲連珠槍二支惟一連陣亡下士一名負傷者三名刻仍尾追云云

▲蛟河鎭▼

○吉敦路測量報竣

吉敦鐵路測量第三段段長日人(吉田時男)自三月間來蛟由本三段新站蛟河站南大屯站二道河子站大沙河站計五站路百四十里之遙連蛟河總站左右之河橋兩斷橋桂均用機器撤水澄清河底路綫車站各釘標木于十九日測量完竣回蛟測量辦工處辦工三二日至廿二日該段長親率路警廿四名乘車赴吉至吉敦鐵路駐吉事務所報告云

▲北 票▼

○項縣長注意訴訟

據朝陽縣來人云縣知事項奉瑚到任以來未及兩月對于商民莫不關心前者人民訟案多由縣長自由懸擱現經項知事大改方針凡關民事訴訟限一月期刑事訴訟限二個月爲解案期或判斷已決或經和息不得自由延期使人民久遭訟累是以人民莫不稱許

▲開 魯▼

○蒙兵保甲剿匪誌

本邑交吐王府地界忽發現胡匪三十餘人大肆搶掠並綁去人票數名王府聞訊立派兵剿捕行抵哈拉毛頭又會合該地保甲尾擊追至河北與匪開火是役也有蒙兵保甲各一名猶不顧身飲丸陣亡共計打下人票一名驢馬幾匹匪徒相率遠颺現仍在追擊中諒此跳梁小醜不難指日蕩平焉

東三省雜報

△奉 天▽

行車許可

實業廳據辦理四洮長途瀛車公司經理胡華峯呈請發給許可證書經實業廳呈准省署查核准行發給胡氏遂于二十六日來省領訖准其開駛云

調查車捐

警察廳廳長陶景潛以省城馬車與洋車捐往往有偷漏不納情事現特通令各關警察一律調查往來車輛以防偷漏云

軋斃工人

東三省兵工廠第一分廠碾片所工匠陳紫徵正在碾鋼之際腰中之帶被機器引去致將全身引入由腰中軋斷屍分兩處悽慘已極當將電門關閉而機器不停廠長踏但焚香燒紙偕同廠員技師工匠等多人跪禱多時電機始止嗣由督辦賠買木棺衣服裝殮完成預備送回原籍云

飭查冒充

省署現據義縣公民張佐臣呈控張潤洲等冒充委員斂財肥己請飭縣究辦等情莫省長以爲如果非虛殊堪痛恨已于二十五日飭令義縣知事齊鄉秉公澈查矣

藉端訛人

鐵道北看護軍用裂草之衛兵以爲在該處附近小便及吸烟者定有違警罰則遂藉口訛詐最近有雞家攸住戶雞寶林赶車進城某等下車搜翻在腰中搜出烟捲半盒即謂其吸烟打罵而後令在該處長跪一日雞某苦苦哀求甘願受罰結果罰洋拾元叩頭無算始縱之使去又有小告屯沙某亦因經過該地在附近小便亦被該兵等督見同前罰洋八元斥之使去不知有管理責者亦有所聞否

偷脚踏車

日站霞町五番地永裕公司賬人趙勳臣昨(廿七日)下午騎脚踏車赴小西邊門外郵政總局郵寄包裹將車置放門外被小偷騎逃及事畢出外找車竟無踪影趙某當報告就近警所代爲查找不知能揚歸故主否惟聞該車號碼爲奉字一仟伍佰五十伍號云

幾乎嚇煞

大西關平康里某妓館妓女秦仙昨二十六日晚十二鐘正在大過煙癮之際突聞門外革履聲彼以爲捉煙者至遂急持器具逃入廁所慌忙間被門檻絆到鷄鼻痛苦之狀大有不可以言語形容者

市長囂喧

大西門臉德泰軒茶社坐客雖多然就中特多脚行中人到開書時吵嚷算賬以致其他座客不得聽書而該茶社執事亦不加取締未免與營業不無關係云

故劍難忘

某莊頭之妾王氏去年在省城某病院戒除大烟詎知癮猶未斷竟與某軍官結成露水夫妻雖經某莊頭嚴加管束不但無效王氏竟捍詞呈請法廳要求離異果竟如願以償日昨相遇於公園中王氏因烟癮太大某軍官所入不敷其揮霍嗎啡抵癮以致骨瘦如柴頻頻相某莊頭回過意欲其認識而收回之詎知某莊頭以覆水難收雖心愛之而不敢相認旁有知其事者則謂其咎由自取云

△長 嶺▽

爲佛所累

長嶺求雨之際縉紳未斷昨由長善堂理善戒忌煙酒曾發起設壇斷宰惟在街游行時常有錦泰昌洋行之廚夫手拈香格致敬長跪龍駕佛前爲某佛所祟口中唧唧噥噥盡敘一些道話始則講道繼則泣涕自稱某派某佛見農民叫苦酸心擬即日偕同某佛轉奏上帝人間何日下雨答曰陽陰與妙理無窮二句三句未聽清楚惟四句僅聞末尾一掌中之三字爲經多人攙起送回櫃房醒悟聞之覺羞各界以爲奇事僅錄數語以共閱者而覘厥後

雄雞產卵

今早十時因事赴敎育局甫出門適有李生手持長把之雞卵形似歪嘴蒲蘆聲稱係伊家公雞所產特來報告詳詢該生是本城諷鑑李珍之子伊家在記者私宅路北後找其家探詢據云爲桂姓雞所帶回招魂火紅公雞此卵確是該雞所產誌之理家之研究生以供云

△樂安鎭▽

賣猪傷命

鎭東卅里許將軍崗子屯有穆姓家素開豆腐人皆以穆豆腐匠呼之端節前突來三人至家買肥猪三口言明至哈爾濱便錢其子赶猪赴哈待四五日未回亦無音信家人料必有異當邀同多人前往跟踪尋找竟於半途中將死屍獲得(途在江北五里許)只見頭被打碎後至哈埠尋找兇手詢在某猪店聞知該三人係親兄弟將猪賣給猪店隨時向猪店內訊問賣主據該店云不知其詳嗣後在警區控告如何解決容訪再誌

△遼 陽▽

開演洛子

本邑戲園財東易人該園因各鄉求雨謝神者頗多其戲班經某鄉邀去多日未歸該園不便久曠現由海城邀來洛子一班云逐一

△蛟河鎭▽

騙財敗露

本鎭有無業遊民李青山者係寧安人從前在奉省從軍因吸鴉片被革來邑訪友皆因李某不務正業諸友概不照待李某手中空乏每日煙癮不得過足日昨遂以報館名目購買四十八字彩票一張在本邑各商號訛寫言每字吉帖五十吊寫齊開彩得獎者贈送許看報紙廿二日午後二句鐘正在該商號訛寫此彩票之際被稽查處該鹵查出稽至各報社問訊該報館均不知此事當經稽查重責驅逐出街云

△老城基▽

歡送區官

本街西北百餘里有鄉鎭日大同鎭該州警察第四區區官喬守廉係本街南喬家園子人作事認眞每以清愼勤自矢在職五稔辛勞過劇茲爲休養計堅請長假于六月十七日交卸該區商民因感沐仁風特鑄匾額六方擬送其第以彰盛德于十八日午前路經本街觀者塞途匾文有警界明星除暴安良惠我鄉民等字樣云

△陶賴昭▽

綁去人票

本縣第四學區第六小學校敎員蕭崇九家頗豐饒性猶疎放月之二十三號納周子元之女爲小星是日勝友如雲高朋滿坐頗集一時之盛不圖月盈則虧日中則昃於翌日夜半好夢正圓之際突來胡匪四名拔關而入綁去蕭某翁婿及同院居住之李某軍警聞知尾追不及說者咸謂樂極生悲云

△雙 城▽

巡官易人

本邑警察四分所巡官文星五自接事以來與各界感情頗爲融和未悉如何忽然撤職遺缺經金所長委韓來喜接充業于舊曆初六日新舊交替視事矣

批 示

◎鎭威上將軍公署(廿六日)
▲范一選等 呈爲欺騙和解謀耕共有產業奉批飭查守候無期請派員澈查由批應逕呈省署催案核辦

◎省長公署(廿六日)
▲郜獻廷 呈請核定撥地辦法飭縣遵辦由批仰官地清丈局併案核辦
▲康萬魁 呈趙連會賴稱河淤偷起局照判認;效請飭原審另判由批該民不服儘可依法上訴

◎財政廳(廿九日)
▲劉漢章 呈爲課賦完清冊註拖請令行開原縣澈查以免重懲由批仰開原縣澈查明確具覆

◎交涉署(廿五日)
▲文善 呈爲寒勤後裔攻墓被日人侵佔請保護由批迅將攻墓寬齊送署彙案核辦

◎敎育廳(廿六日)
▲周福田 呈控孟廣樾人地不宜呑欵肥己由批仰瀋陽縣視學周懋中澈查覆奪

◎高等審判廳(廿五日)
▲張和春 呈與張玉麟因地畝涉訟上訴由批月之二十四日開庭審理
▲佛喜等 呈與隆傅氏因廟產涉訟請調卷上訴由批月之二十四日開庭審理

◎清丈局(廿六日)
▲陳忠邦 呈爲瀋陽縣西南王莊子與陳振家子兩屯牧養閑荒否准予報領由批仰飭縣查照
▲吳德修 呈爲冒報王産懇請撤銷另放由批仰石佛欵員暫緩催價聽候解決
▲周國興等 呈報錦縣八家子河淤由批仰該縣認眞查明核辦具報
▲王德林 呈爲報領瀋陽縣沿路溝村由荒由批仰該縣查照具覆
▲溫勤 呈報瀋陽縣南詹家堡子村淤荒由批仰該縣澈查覆奪

◎實業廳(廿六日)
▲九如堂等 呈爲地多沙質不堪耕種請減則由批應候派員查明呈奪

◎瀋陽縣公署(廿六日)
▲張從謙 呈爲報領蘇洞溝等處滑石已經查覆請進行由批仰將訊辦情形隨時具報
▲夏常青 呈爲挖坑毀稻妨害田地由批仰二區區長詳查明確具報
▲葛豐溥 呈爲佔地佔道害及故園懇請傳案集訊以儆兇橫而免侵佔

◎市政公所(廿六日)
▲蘇銘裕 呈爲請領建築證由批無礙交通應即照准
▲方福堂 呈爲接退官地由批以憑墳發新照舊照銷存
▲祝九齡 呈請領建築證由批無礙交通應予照准
▲四合永 呈爲請領建築證由批無礙交通應予照准
▲何玉春 呈爲請領建築證由批無礙交通應即照准

冠蓋往來

▲雍俊伯(九師軍醫處處長)廿六日去天津
▲黃金滿(第八師副官)廿六日去天津
▲張學壽(三四聯軍司令部參謀)廿六日去天津

新刊介紹

▲『東方公論』(日文)六月號本號要目日本產業發達史論在日本之滿洲問題東洋意識之研究印度婦女之生活土耳其婦女之地位定價一册金五十錢發行所東京『東方公論社』
▲『我觀』(日文)七月號本號要目致黨之進步與保守同時代觀(三宅雪嶺)定價一册五十錢發行所東京『我觀社』

重印四版
廿載春夢
定期漲價
是書出版以來荷蒙各界歡迎三版業已售罄今將更印四版以供需要惟目下奉票毛荒工本俱貴仍照舊價不敷工本茲定七月十日爲期期前購買者仍收奉大洋一元逾期則當酌爲提漲特此布告

明治卅九年九月廿一日第三種郵便物認可
中華郵政局特准掛號認爲新聞紙類

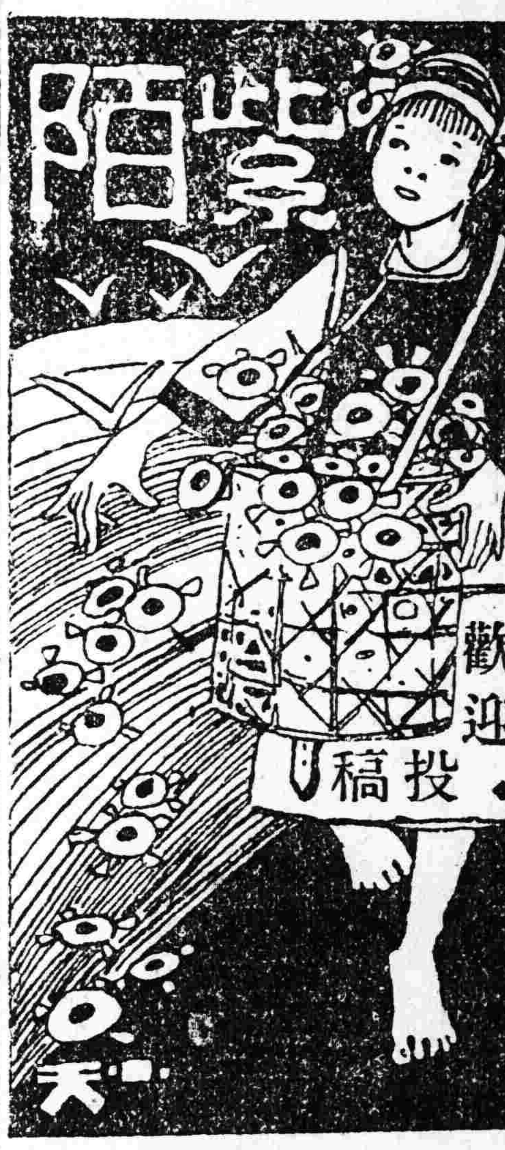

第十三號

每星期一出刊一張

宋儒學術思想（九）

（謝碧螢）

朱子之後、吳澂（元朝）繼之、趙孟頫（宋）（梅鷟明）闡否詩序之再起、而此案遂定。

詩—詩序之作、傳說不一、或以爲孔子 或以爲子夏、或以爲毛公、或以爲衛宏、或又以爲子夏與毛公合作、諸說紛紛、莫衷一是。淸王崧作說偉、討論甚詳。宋初之於詩序、已起懷疑、然不敢大下攻擊。及南宋王質作詩總聞二十卷。鄭樵（漁仲）作詩辨妄二十六卷、皆以詩序爲『村野妄人』所作、而詩序已根本動搖矣！王質之作、迄今尙存、詩辨妄雖早已亡、然朱子曾閱過、故朱子之攻詩、實受漁仲之影響。今引其說以爲証！

『詩序實不足信。向見鄭漁仲有詩辨妄、以爲皆是村野妄人所作、始亦疑之。後來仔細看一兩篇、因質之史記國語、然後知詩序之果不足信。』—語類葉賀、　孫錄—

可知朱之疑詩之起源、實受漁仲之影響無疑。但朱子在二十歲時曾與其弟子李煇談及詩序之不足信、不過以無証可稽、不敢大張其詞、及見鄭氏亦有是說、故以之而立論、此亦其膽小之處也。

朱子。於詩序之由來、說得很明白他說、

『詩序之作、說者不一、或以爲孔子、或以爲子夏、或以爲國史、皆無明文可考。惟後漢書衛宏傳以爲衛宏作、毛詩序今傳於世、則序乃宏作也明矣』（語類鄭諸傳）

『朱又看得亦不是衛宏一手作、多是兩三手合成一序、愈說愈疏。』

後段頗可信。世或謂衛宏一人包辦、誠恐一人無此力量、故有以爲子夏與毛公合作者、亦各有見地也。

朱子之疑序、可分三段說之！

（一）依託諡號—如柏舟…斷然以爲衛頃公之時…蓋偶見此詩、冠於三衛（邶鄘衛）之首、是以求之春秋之前、而史記新書非桓以上、衛之諸君、…獨頃公有賂王請命之事、其諡又爲甄（傾也）心動懼之君、是意其必有棄賢用佞之失、而遂以此詩予之、若將以炫其多知…不知適所以暴其眞不知也詩序辨說、

（二）附會詩詞「行葦」（舊了八章、每章四句。朱子分爲四章、每章八句。）首章言、開筵設席之初、而殷勤篤厚之意、已見於言語之外、二章言、侍御獻酬、飲食歌樂之盛、三章言、既燕而射、以爲觀樂、末章祝、頌其既飲此酒、皆得眞夫長壽。今序者不知本旨、見有『勿踐履』之說、則便謂『仁及草木』、見有『戚戚兄弟』便謂『親睦九族』、見『黃耇台背』（黃耇老者）便謂『養老』見『以祈黃耇』（老者）便謂『乞言』（所古天子請國老就飲、飲後天子請國老訓言之謂）、見『介爾景福』便謂『成其福祿』、細細碎碎、殊無倫理、其失爲尤甚。

（三）文理不通、『召旻』因其首章稱『旻天』、本章稱『召公』、故謂之召旻、以別小旻也（集傳）。『旻、閔也』不成文理』—詩序辨說。

總之朱子之於詩序、盡力攻擊、然不免有犯理據病、亦其不徹底之處也、

孝經—孝經一書、古所信仰、從無致疑者。朱子前有胡寅作論語說疑孝經始起懷疑、然尙不猛、及朱子作孝經勘誤、則大下攻擊、而後世人始知孝經之不可信　厥功實大。今畧述孝經原委、以明眞相焉。

史記孔子仲尼弟子列傳『會參…孔子以爲能孝道、故授之業　作孝經。』孝經來源之說、自此始。漢書藝文志亦曾載孝經來由、但不大可靠。其次有孝經鈎命決眞說『孔子志在春秋、而行在孝經』則孝經已變爲孔子所作矣！漢何休曾引是語以爲孝經爲眞之証、由是淸之漢學家亦據何說以立言、輾轉相循、已無徵不肖矣—不知何休崇今文。而崇今文者、莫不信緯書（除本校敎授。崔適一人外）孝經鈎命決緯書之一也、何氏之引以爲論、蓋有由矣。然緯書果堪稱正書乎？五行陰陽、讖緯象數之說、無所不包、種種荒唐無稽之說、學者方且擯棄之不暇（緯書均爲漢人僞作）乃何休竟奉以爲徵、其爲學之粗、固足令人詬笑、而淸漢學家之以爲凡漢必眞竟捧何休爲模範、亦難免後人之抵議也。孝經一書、亦有今古文之分。今文十八章、古文二十二章。今文尙存。但古文已佚。齊隋之間、劉炫忽獻古文、此實劉氏自己將今文分爲二十一章外、而加以已作之閨門一章而成不可信也。（但毛奇齡曾反是說）　　（未完）

心理學導言

（九）（歐陽蘭）

三、心理學與社會科學（Socialscience）可以包括一切社會應用的科學其中如社會學經濟學、政治學、法律學、歷史學等均是。從前的心理學是專門研究意識狀態的。所以對于社會科　學尙無若何的關係。自行爲論派產生以後、已經承認了心理學是研究對付環境的行爲。于是心理學　與社會科學　即因此發生了很大的關係、因爲社會學所研究的東西、即是人與人社交上的行爲。經濟學所研究的東西、即是人與人交易上的行爲。總之、凡一切社會科學、都不外研究人類的特殊行爲之一種、而且社會的組織與作用、社會的生活與勢力、均能決定個人的行爲的刺激、心理學如果不知道個人所處的社會的性質與勢力、你能知道他的行爲及一切行爲的動機是從什麼地方得來的呢？反過來說、社會學家、如果不知道個人的行爲對于社會的影響、不知道行爲的可能性及一切行爲的動機、他們又何能知道社會生活和變遷的原因呢？他如政治學、經濟學、法律學的各種問題也都應當根據心理學上的問題來研究。此外如個人獨居時的行爲與羣居時的行爲的差異、此團體與彼團體的行爲、此社會與彼社會的交際、此民族與彼民族的特性和遺傳、以及羣衆運動文化運動等、因然都可以說是社會學範圍以內的東西、然而同時也可以說是社會學範圍以內的東西。他們的界限愈不能分淸。他們的關係也就愈見其深了。

四、心理學與哲學（Philosophy）從前的心理學、是不能與哲學分開的。即以現在的大學而論、心理學科也常常附設在哲學系中、中國之北京大學、德國之柏林大學、到現在爲止、他們也都沒有設立所謂獨立的心理學系。由此我們可以知道他們關係的深切之一斑了。

哲學可分爲以下數種（玄學）

(a) Metaphysics

(b) Epistemology（認識論）

(c) Logic（邏輯）

(d) Aesthetics（美學）

(e) Ethics（倫理學）

(a) 我們因欲解決玄學上種種的問題。如萬有之源身心之關係等等之故、所以必須先行研究人的心靈。惟此種心靈的研究非常複雜、所以不能不分之研究但到後來（心靈的研究、已于不知不覺之間脫離玄學而獨立了。

(b) 認識論是研究我們怎樣能知道外界？有人說、人心的組織、是與外界的組織相同的、所以能夠知道外界。但心理學只不過研究人與外界接觸時的心理狀態是怎樣。至于如何才能知道以及知道的本質是什麼、則已爲認識論所研究的問題、而在心理學的範圍以內了。—不過他們的關係、卻始終是存在的。

(c) Logic是研究思想如何才能精確的科學。但思想又爲心理學應當研究的一部分。由此我們可以知道他們關係的深淺了。

(d) 美學是研究人類如何才能有美的感覺如何才能有美的生活這是和藝術心理學大同小異的科學。

(e) 倫理學是研究人類的行爲如何才能趨善去惡　這層與行爲的心理學很有關係、因爲從前的舊倫理學家全不顧人之性情如何、且憑了自己的理想、懸空定出一個行爲的標準、于是他們所定的行爲、往往與人類眞正的行爲毫不相涉、殊不知人性的行爲是與外界的環境有關係的。所以行爲的標準也應當依着環境的進退而進退之。現代新倫理學的改良、實可說完全是受了行爲心理學的影響。

由上所說、可知哲學中無論那一種都與心理學發生適關係。但我們很應知道、哲學雖可以用心理學的知識來做他研究哲理的基礎、而心理學則必須力求脫離哲學的立想、而使他能够成爲客觀研究的科學、這層的確是我們研究心理學的人所應當特別注意的。

心理學導言、至此暫告結束、再後即是心理學的分論了。但此是後話此處毋須多說。　（完）

教育學概論

（九）（希和）

九　學校行政

學校行政的問題、我們可以先談最根本的一條—即課程的組織。

課程是把人類已經有的經驗、組織起來、供給學生、換言之、課程是把人類需要的東西、擇要的、系統的供給學生。所以學生的班次、須根據能力而分、因爲這樣才能于個人與羣衆都顧到。

課程組織的方法—現在課程的組織多半是根據幾個人主觀的意見、或根據死板的教科書、其實課程的組織、須根據客觀的事實、科學的方法與有經驗者的主張。

現在美國學校的課程、都是按照客觀事實與科學的方法而組織的、其步驟約有三個、

一、Objective

二、Materials

三、Method

即是先確定一個目的、然後去找材料、有了材料以後、再確定方法、這三個步驟是連續的不能分開。

但美國的課程、對于採取有經驗者的主張一層還求做到、這層藤格爾做到了、他于個人的需求與社會的需求都能顧到。

課程的實際問題、即是學校行政的實際問題、如小學六年畢業、但實際上每個孩子、都非六年畢業不可嗎？這便是一個很難解決的實際問題。

又如Dalton plan之下的學生、限其四星期讀完指定的書、這有兩個解法、聰明的學生多讀一點、笨愚的學生少讀一點、無所謂升班與降班、或根據材料而以時間收縮、或根據時間而以材料收編—總之、在Dalton plan下之學生、其課程可以收縮的餘地。

余意以爲須根據能力去分班、升降是不成問題的。

還有課程成分的問題、依我的意思、成分的多少、須根據地方的特別情形而定、不能有一個固定的方程式、如現在平民教育的千字課、只適宜于城市的學生、而不宜于鄉下的學生、最好城市有城市的千字課、工人有工人的千字課、總之、其成分須視各種特別環境而定。

課程的分配問題—舉一小例、如費腦力的功課、應在上午教授、舉其大例、如是項功課、每星期應有幾小時、應學幾年、都是難解決的分配問題。　（未完）

在月下

（羅慕華）

『在月下—擊碎了—英雄虎膽—』不知愁的—也可以說是不知死的我、一出屋門、見皓月當空、便觸景生情地順口哼了這麼一句倒板。一天風沙的煩膩、被如水的月光、煞時洗得乾乾淨淨。赤裸裸的嬰兒般的心、又背着人取出來趁着月色玩弄。

『酒蟲子』又在胃中蠕動起來、動得心都搔癢、再也抑止不住、就跳着跑回屋裏、取出以前喝剩的半瓶白酒、抽屜裡的花生豆摻和的海米紙包也拿着。一手又搬着一個小櫈、放在屋外的石階上、回來又取出一個小椅子。把紙包打開放在櫈

本號目錄

宋儒學術思想　謝碧螢
心理學導言　歐陽蘭
教育學概論　希和
在月下　羅慕華
初吻的代價　歐陽蘭
天眞　幻生
賣花女　張慕周

上、可是忘了酒杯，又向龍取出、才坐在椅上慢慢地喝起來了。

這時已是十點多鐘，全院的人都已睡下，四圍沈寂如死。

喝下幾杯之後，已有微醺之意使一手高擎着白色磁杯，向空中望着，同時也想到古人的舉杯邀月了。酒後的心，更形神化，漸漸地沈下在自然底奧處。

靜靜地仰首望着蒼空，薄如蟬翼的浮雲流着，幾點疏星在雲際裏閃出。薄雲如從月下橫過時，月光便黯淡了些。忽然從西被風吹過來一片褥子大的黑雲。如同在平靜的海面上，穩穩地划過一隻小船一般。眼看一輪光皎的月，被他吞入腹中去了。－哦，果然，果然！世界立刻覆上一層死暗，一切都沉入陰黑的恐怖中。－一座座的樓閣在建築物上參錯地立着，彷彿是著黑衣的惡魔向人間獰視。一株株的樹立在牆下，也猛然變了森森可怕的面目。……但這都不過是刹那間的事，轉眼那光皎的月已被一顆小星從黑雲…引出了，世界依舊是光明的，那片刻的恐怖的黑衣，很快地就脫下去。這惡魔般的黑雲，提着他底死嗜之幕，又飛向東去吞蝕那些小星去了。

我回頭來又喝了一大口，覺得酒是被風吹得更涼些，因此想到母親、妣、…等人之至囑我莫喝涼酒的好意。但我終辜負了一切的人呵！

手中抓着一把花生豆和蝦米，頭仰在椅上，聯想到老婆子的問題『她，無論如何此生算做不到了，沒有希望了！…終也無非永遠做……白天給老齊寫的字雖少，可是能描得實在完全，－『俾做一具不常用的洩慾器就是了，…三年了，從沒有做過五分鐘十分鐘的正式談話，其餘還能說到麼？……青春逝了，生活的途徑上，一段的幸福，算完全拋却 噫，已矣！』…他還許為我痛惜哩？……『你底小家庭組織如何？小孩兒幾個了，都多大？』人家大概錯不了？，有幾人像我！…譚如眞果和芳結合了，也是很相當的。…？…我？哼！…』

喝下一杯酒，歎了一口氣，稍一沈吟，猛地把手向胸上一拍（醉後的滑稽的態度）－『嚇！滿可有為的一個東西，被老婆子問題結住，灰喪志還成麼？不想了，也不要恭別人底美滿了。下半年一定要開始拚着命幹一下子！…往那地方去眞也對心！……燕傘些什麼東西？…哦，一笛，一劍，一筷破琴，一肩行李，流浪去吧！…哦！…一，一，……四個一，……再號四一，四一浪人吧。…詩人…老蓮又回家了！…飯聽中的話，…在人叢裡做人眞不易！…』

很熟的『丁茶，丁茶，』從東墻下發出的聲音，平空地把我底思想打斷，驚得向離有二十多步的墻陰看去，原來是一個黑狗，緩緩地順着墻脚往南走。脖下的鐵鈴很和諧響着。

『哦！前幾天大家夜中聽得的鬼搖鈴，還是你這東西作怪呵！』我立時起來在石階看着他，可笑他也回身對着我站住。把我氣壞了！忙跑回屋取出寶劍，再出來時，他已跑向南院去了。我便把劍橫在膝上，又安安靜靜地坐下去。

狗雖回來，我也沒有理他。

明月已把我底影兒移得向東斜過去很多，星兒還是疎疎的，浮雲仍在空中流着。宇宙更死寂了。

…五，二五，新民

初吻的代價

(一)（歐陽蘭）

劇中人：

素紋　青年文學家

靜叔　素紋的表妹

慧兒　靜叔的弟弟

景：

靜叔的書室，四壁滿掛畫片，中壁有一窗，可窺內院，窗下長條的沙弗一，沙弗的左邊，又有一張茶几，上面用美觀的桌布舖上，茶几上有花瓶，瓶內蔥綠的龍鬚草，有種種精緻美雅的陳列品，沙弗的右邊，有一門，可通內院，有花布的門簾遮住。……開幕時，茶几上的時鐘，差不多快到九點了，靜叔獨自的坐在窗下的沙弗上，手裡捧着一本O. Wilde的劇本Salome正在朗念。

靜叔　(念Wilde的劇本Salome) Thy hair is horrible. It is covered with mire and dust. It is like a crown of thorns which they have placed on thy forehead. It is like a knot of black serpents writhing round thy neck. I love not thy hair ...... It is thy mouth that I desire, Jakanaan. Thy mouth is like a band of scarlet on the tower of ivory. It is like a pomegranate cut with a knife of ivory. ......（看茶几上的鐘，奇怪，九點鐘了，他還不來！（又繼續讀劇本）...... The pomegranate flowers that blossom in the gardens of Tyre, and are redder than roses, are not so red. The red blasts of trumpets that herald the approach of kings, and make afraid the enemy are not so red. Thy mouth ......

(素紋抱着一束美麗的鮮花上)

素紋　Good morning, Dear!

靜叔　(欠身起立) Good morning!

素紋　(一面把花插在茶几上的花瓶裏，一面微笑地說)眞對不起，勞你久久候了！

靜叔　(重復坐下)不要緊的，樂得我可以多預備一點。

素紋　(裝好了花，隨即把外衣脫去，掛在衣架上，走到靜叔坐着的沙弗上和她並肩的坐下)靜叔，今天你又更美了！你的粉紅的双頰，正像出水的芙蓉，你的晶瑩的眼珠，又像澄清的秋水，你的蓬鬆的鬢髮，光明燦爛，我眞無法去形容他！靜妹，我現在才知道，我是以什麼活着，我是爲誰而活着！……

靜叔　眞好笑，我又不是女神，那裏當得起你這樣的讚美？

素紋　不錯女神！你是我唯一的女神！你是我生命流中唯一的甘泉！春天到了，靜妹，你就是春神！我呢，不過是生長于春之懷裏的小草！春神永久存在，小草也永久葱綠，春神去了，小草也隨之枯萎！靜妹，你又是輝煌的月亮，我呢，不過是黑暗中的旅客！月亮永久輝煌，旅客也就永久微笑，因為月亮的光輝，可以作旅客長途的路燈，可以引導他平安地渡過汪洋！靜妹，……

靜叔　够了，够了！看你今天的好像是瘋子一般，滿口滔滔不絕，虧你找出這許多美麗的字句！

素紋　瘋嗎？我並不瘋！然而，我却醉了！我為你消魂的倩態，令人沉醉的香魂迷醉了！靜妹！你的確是女神！是從天國裏飄臨下界的！可惜我不是畫家，我更不是詩人！我所能形容你的，只是你美麗中的萬分之一，我不能把你的丰容用顏色描畫下來，又不能用玲瓏的字句，把你美麗的靈魂描寫出來！的確已是不可能的！縱使我是詩人，縱使我是畫家，然而，顏色並不能描畫你的美麗，字句並不能描寫你的靈魂！靜妹，你是多麼可愛的一個女神呵！……

靜叔　眞要命！請你來講英文，你倒在這裡滔滔不絕的唱蓮花！

素紋　靜妹，如果我是大海裡的鯨魚，如果你是海中的小蝦，那末，我必將整個的把你吞在肚裏！

靜叔　(驚了一下)呀，眞嚇死我了！

素紋　靜妹！……

靜叔　(連忙把耳朵掩上，把頭掉轉一邊去)再要瘋瘋癲癲的說，我可不聽了！

素紋　好，現在不說了，我們講一點英文，好嗎？

靜叔　(掉回臉來)眞是！已經九點半了，還不講書！

素紋　(從口袋裏拿出一本書來，翻了幾翻)我們前次講到什麼地方？

靜叔　講完了第四十一頁。

素紋　(翻到四十一頁看了一會)不錯，我們今天是從四十二頁起。(去看了一會)呀，靜妹，好極了，我們今天要講的，是幾段極美麗的東西，你看過沒有？

靜叔　看倒看過一遍，不過有好些地方不懂！

素紋　不要緊，讓我先念一過，念完一段，講一段。(念劇本) Salome—Jakanaan, I am amorous of thy body! Thy body is white like the lilies of the field that the mower hath never moved. Thy body is white like the snow that lie on the mountains like the snow that lies on the mountains of Indea, and come down into the valleys, the roses in the garden of the Queen of Arabia are not so white as thy body. Neither the roses in the garden of the Queen of Arabia, the perfumed garden of spices of the Queen of Arabia, nor the feet of the dawn when thy light on the leaves, nor the breast of the moon when she lies on the breast of the sea ......there is nothing in the wored so white as thy body. Let me touch thy body. (講)

(未完)

天眞

．(悲生)

幾家與水的農舍，疏疏落落的，排列在輕輭醉人的晨光裏，門前環繞着一行曲折的短籬，籬內放着幾張破舊的農具，籬外開着幾株花樹－有的是紅刺玫，有的是粉石榴。花樹下一個面頰紅漲，頭髮微黃的男孩子，蹲着身體，正在『一二三……』起勁的拍皮毬子，忽從靠西的一家，跳出一個蘋果頰髮了髻的七八歲的小女娃，躡悄悄的悄悄蹈到他的身後，冷不防去下皮毬，往樹上一擲，笑嘻嘻的撒腿就跑，

『你爲什麼欺負我！』男孩子憤極了，拾起皮毬，狠狠的向她背後擊了一下－皮毬擅在頭上，彈出十幾步遠－她摔了一交，坐在地上，哇的一聲哭了。

男孩子怔了一怔，似乎不好意思，趕過去『笑吧－笑吧！』這樣的用手在她的腋下儘力的磨擦，癢得她『嘻嘻哈哈』，前仰後合的，蘇在他的懷裏，

過了一刻，他們便手牽手兒，捉蝴蝶去了，

賣花女

(五)（張慕周）

七

噹……噹……噹……懸在壁上的時計，已報午前的十一响了，文清辭別了秀雲並她母親，就悄悄地回家了。

這時的太陽，如火傘般撐在天空，還出他那烈熱怕的泛可針，刺在他的身和首上，汗滴直流不息的樣子，陣陣熱風，輕輕拂在他的肩尖，幾片彩色的飄泊浮雲，層次的陣續迴環，浮雲過處，露出翠綠的遠天，池畔醉舞楊柳的樹架。漸漸兒停止了他的工作，池中的游魚，時時躍出水面，表示他自然而興趣的意義，傘蓋般的荷葉，以及紅色白色更至各色的蓮朵，經風吹過，夥鶯如那跳舞園中的跳舞一樣，對對蜻蜓，周旋在水面，也獻出他那和偕之神，煞是好看，一會兒，走過木架的小橋，望見道旁的一顆孤樹，陈下的草茵上，牧童兒跳躍的在那裡唱那青春之歌，表演人生的快樂，草叢中的野花，開着那新奇的花朵，情致翩翩的蝴蝶，舞揚在半天的空裡，還出他自然之美－他正是在那裡戀戀的癡望着，快樂萬分，宇宙之美，人間之美，已深印入他的胸懷，倦飛的夕陽，日影西移，已將作他的歸宿，他經受這一番打擊，表示不滿意的轉回家鄉。

八

炎熱的夏日里，秀雲的病，漸漸痊愈，由文清介紹到本鎭的高級小學去讀書，她從入學，努力不息，歷久不倦，上學下學每日她必從文清家過，如此到了寒假，她的課程定然較好，及至考試揭曉，已竟占在最優等了。

九

過了一年的光景，秀雲的影踪全無，文清向她家中探問，也不知去向，更向她校長詢問，纔知她在二星期前，開遊藝會後，也沒有上課了，此事眞也稀奇。

十

秀雲的母親，孤零零坐守空房，終日盼望女兒，迅速的回轉家鄉，以悅心腸，豈不想，誠是妄想，心胸愁情堆滿，便成了疾病纏綿，身子倒覺不爽，咳的一聲長嘆道，這不成了一個寂寞的苦惱的愁悶的家庭麼？頭紋皺得緊緊地，窗外園中的花朵，已枯槁的獻出死態，花蕊兒都已垂下了。

十一

日子一天一天的過去，秀雲母親的病，傳在文清的耳中，他就不辭辛苦不忘故交的去探病了，此次的探病，自然比不上從前的快樂，從前的探病，是心滿意足，現在的探病，是心恨腦愁，由此看來，就分出兩般的滋味。

她家的門半關半放，表示沒有人照料了，他輕輕地一推，望見園中的花朵和蔬菜，從活潑嫩嫩間變成帶乾枯的死形，也表示沒人培養他的樣子，他一見這種的形形色色，不意中心酸幾酸，血湧幾湧，掉下無數的熱淚，露出失敗的狀態了。

上房裡的呻吟聲音，從窗孔透出，經風順吹，送在他的耳朵中，實是寂寞而又淒涼，他故意的使了一聲，便走進房中，悲維的便過了禮，便問道『你的病是多中得的吧！現在覺好麼？她還沒有音信麼？究竟是怎麼一回事呢，教人也猜不到的！』

（未完）

畫報週刊

第十三號

美專之繪畫

（小天）

居今日而欲鑑賞繪畫。門外漢之談論。固不如方家之的當而且周詳矣。雖然。繪畫之展覽。或者不必止爲方家觀。或者人人皆得欣賞而品評之也。蓋繪畫雖爲人所創造。要不能有圓滿而無缺陷。矧人人之趣味有不同而思想之又各異哉。夫一藝術品之產出也。作者個性固有發揮之必要。然而學理之考察與表現之手法。觀者知其爲完滿也。洵在褒揚之列。若夫缺陷。則不必爲作者諱。猶有攻擊之價値矣。所以欣賞繪畫者。不必以門外漢自居。能道其弱點而賢貴之。且勝於方家之拘泥成見而袒護不圓滿之作品也。奉天美術專門學校者。關外惟一之研究繪畫學府也。東省繪畫人材。縱未盡數在此。然眞能以繪畫爲己任而又黽勉以從事者。恐捨此集團外。蓋鮮其儔矣。然則伊等之繪畫。詎容輕視乎。竊嘗欲將該校繪畫介紹於讀者。蓋欲讀人人皆須注意及之。以期共使吾奉藝術之發揚耳。不然。人人皆以河漢視之。則由伊等之自爲自勵。不惟藝術無補於社會。或者社會亦難有益於美專。此美專繪畫之展覽。所以甚欲社會人人均聆悉之。更求予以品評也。

今日之所列者。乃係美術專門繪畫展覽會之洋畫出品。均該校師生最近銘心之作也。其美滿缺陷。在吾固有意見。獨是吾已另當一文。故不贅及。儻讀者觀感之餘。對於該校繪畫成績有何意見。不妨書出示人。於此吾且爲美專而感謝歡祝之矣。

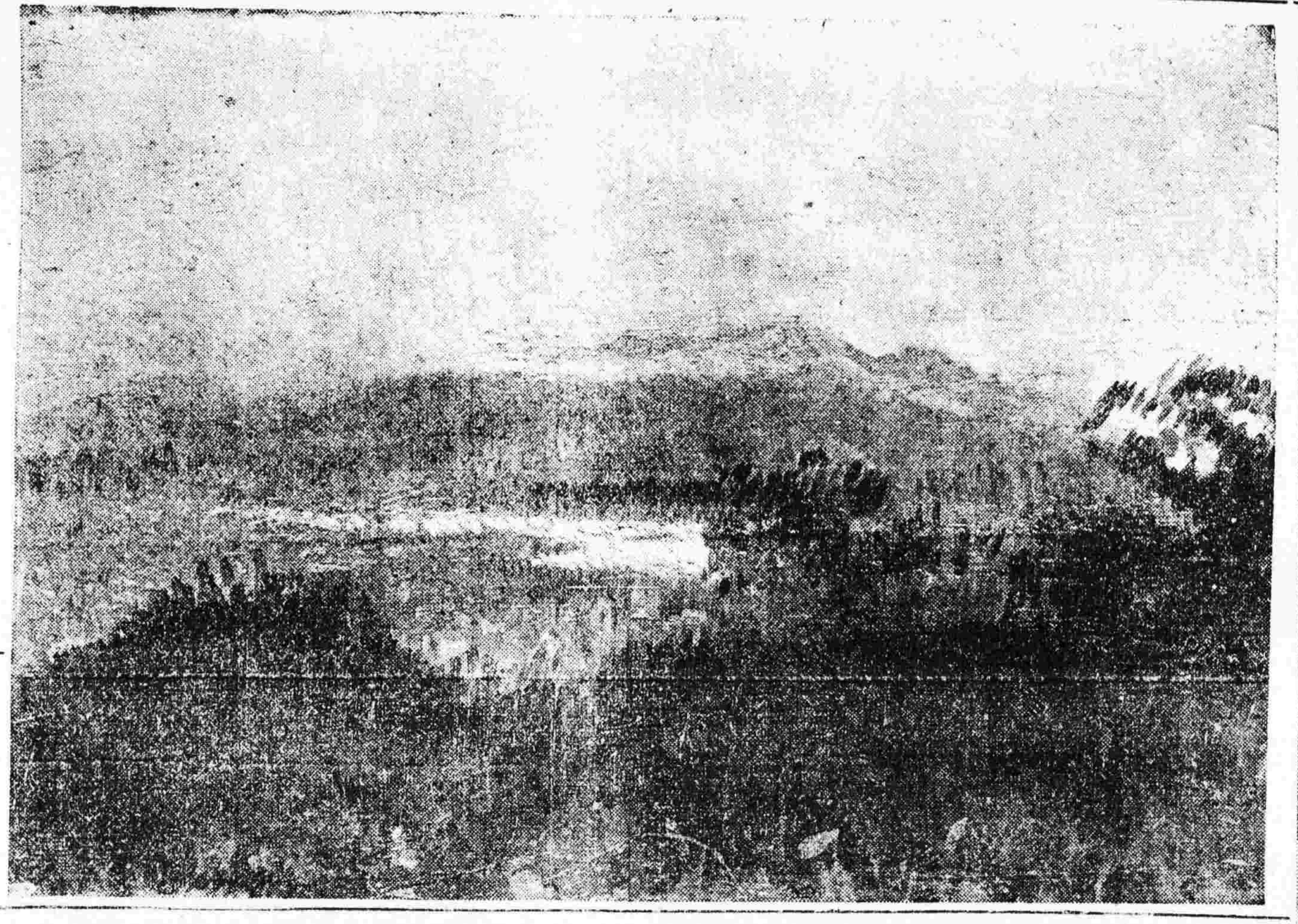

（上右）自畫像　吳儞作
（上中）北山遠眺　陸一句作
（上左）山村　王家人作

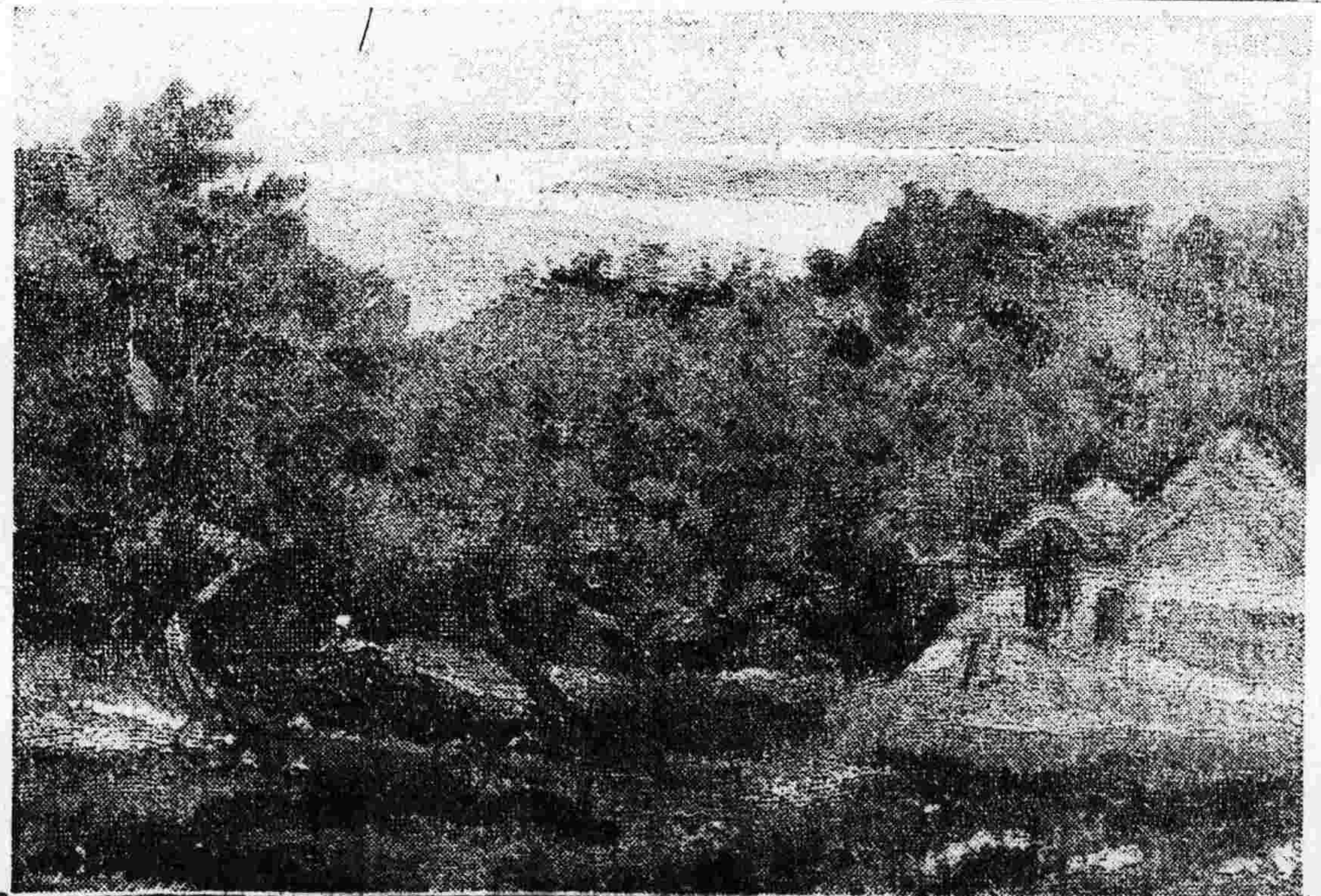

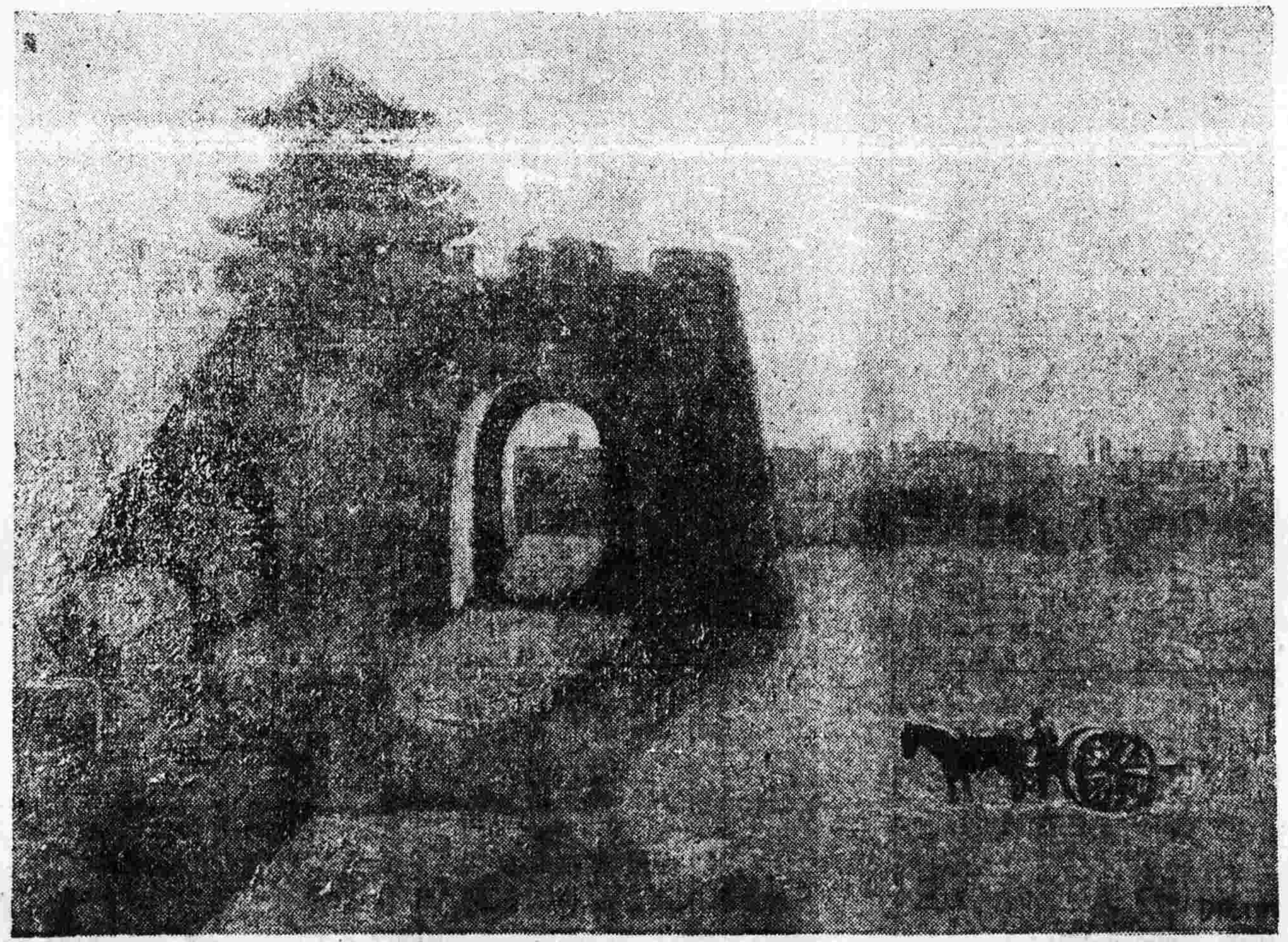

（下右）春　王家人作
（下中）塞外之月　葉開洛作
（下左）滯溉　王家人作

大正十五年四月五日發行　發行人宮川貫作　編輯人菊池貞二　印刷人石原庄太郎　發行所盛京時報社

多年不育竟得佳兒

無論男女、因患腎病而致不能生育者、爲數甚多、因生殖器軟弱即腎病之結果也、今有一人、因患腎病、致乏子嗣、及服第威德補腎丸、身體即轉康健、後即得男孩、第威德補腎丸眞神藥也、請讀下列奇異來函、

江蘇黃渡蒯投先生現居上海交通旅社來函云、余自效體弱、後患遺精腰酸背痛等症、致乏子嗣、堂上抱孫心切、殊覺悵悵、後購得貴公司第威德補腎丸、服之身體即覺強健、內人因而懷孕產一男孩、患腎病者可毋須憂慮、因第威德補腎丸、乃種子傳嗣之良藥也云云、

醫士所介紹之靈藥

醫士所介紹之良藥第威德補腎丸已得各醫士之讚許、並認爲補腎種子之良劑、本公司敢担保、君服此丸後、能獲益請將後方贈券剪下、附郵票一角至本公司、索取試服藥品、則可明言之不虛也、

價目　大瓶二元七角半　打十五元　小瓶一元五角半　打八元

東三省總代理營口源來盛洋行

美國　巧拿淋　新到

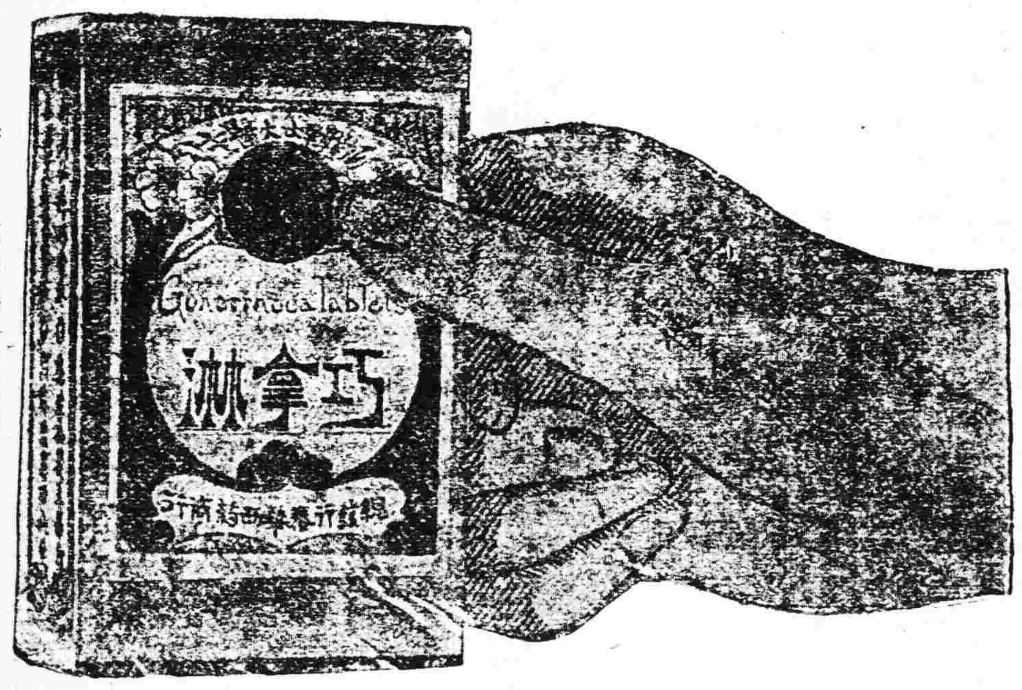

代理店

奉天五洲藥房　奉天中西藥房　奉天大德生　奉天歐美西號　奉天歐美東號　奉天北大吉祥　奉天市場　奉天恒濟堂　奉天萬生堂　奉天大裕慶德　新民屯泰和德　洮南雙發永　鄭家屯廣生永　錦縣復隆生號　錦縣福金號　義縣大增新　興城寶華堂　綏中東和祥　山海關公和祥

山海關公聚興　開原德祥厚　開原德泰隆　鐵嶺福合盛　鐵嶺和發號　昌圖德泰王　四平街大德堂　四平街德慶興　四平街和發瑞　八面城德慶同　遼源大慶會　遼源德德堂　遼源德泰順　洮南三慶仁　公主嶺德合公　公主嶺義泰祥　公主嶺大德記號　范家屯盛記新　范家屯大德記藥局　范家屯大德慶

千金寨德泰興　千金寨信仁堂　本溪湖春興堂　雞冠山德厚興　鳳凰城人德堂　安東大生東　安東福興堂　安東濟安藥房　安東益增源　安東瑞祥泰　遼陽義和堂　遼陽天王成　遼陽源興仁　遼城天福興　海城德增福　蓋平天一堂　大石橋聚和祥　營口中西藥房　營口興成記　營口興亞藥房

營口興保長　營口洪春堂　營口天合成　營口義順成　瓦房店天和盛　普蘭店志義成　松樹福興成　熊岳順義成　金州新泰成　大連德生興　大連協廣生堂　大連天和西藥房　大連華泰西藥房　旅順華芝德堂　旅順仙之德堂　梨樹人德房　奉天天一年堂　長春永一堂　長春世德堂　長春同和堂　長春天和堂

長春中西藥房　長春濟仁堂　長春和祥堂　長嶺德泰增　張家灣世德堂　下九台德興厚　雙城堡永昌堂　雙城堡世德堂　阿城德一永　阿什河王德王　一面坡盛昌堂　一面坡天和堂　烏吉密會盛堂　橫道河振發福　海林萬合堂　寧古塔誠榮裕　寧安錦興堂　安達天生　呼蘭天泰　呼海和和彩

呼蘭永德堂　呼蘭復合堂　綏化和發福　綏化興文和店　通河同發興　西集和發德　甜草新少春　甜草天德祥　昌昌同生瑞　巴彥長發廣　巴彥和發藥店　同蘭吉發長　木此和盛宏　方正恒發全　力姓德發長　三姓同盛和　三水中慶房　明水美公和藥司　拜泉德坤福　扶安慶昌增　農安德泰

三岔河天德堂　克山縣德興祥　樺川縣天益堂　豐日道天聚成　海倫縣久遠恒　海倫中西藥房　大賚縣泰新藥房　吉林洪生西藥長　江省華順藥房

無處購買請將款寄哈爾濱道外華洋藥商經理處即行發寄　每瓶大洋二元　每打廿五元五角

這是空前未有之新發明淋濁逐根聖藥巧拿淋丸（Gonorrhoea Tablets）專治疢濁淋症醫藥無效或時愈時犯試服此丸定可斷根因該丸內含有三大要素即一純檀香精（Sandal）（二）沙斐爾（Salol）三（梅天靈藍 Methylene Blue）此三種藥品均係殺菌滅淋清掃尿毒之貴重藥料凡各國醫學博士無不稱贊爲决妙之良方也

主治

五淋白濁　便尿不清　尿道潰爛
小便困難　尿中混血　尿道閉塞
膀胱發炎　疢濁重症

請購試之定能應驗如嗣一瓶除根永不再犯

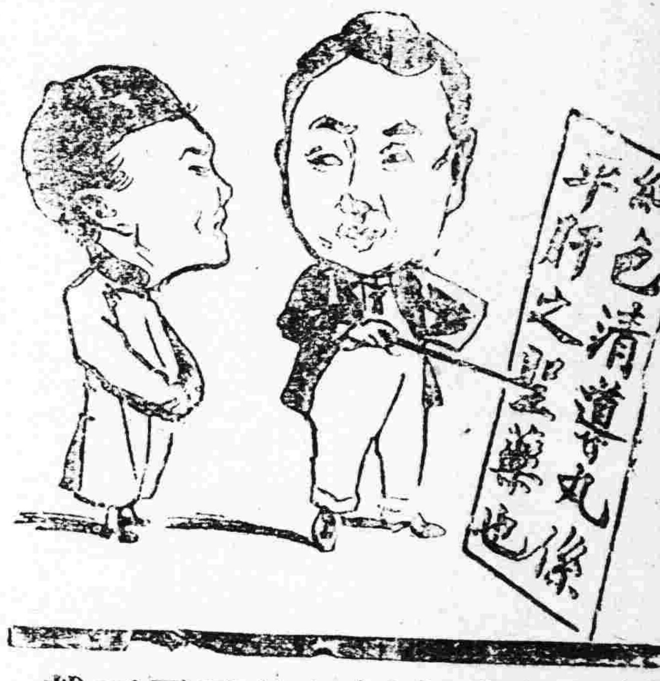

肝火上升大便秘結已屆三載

紅色清導丸正是絕妙靈藥當竭力稱頌也江蘇省之謝函每屆暑季肝經失序者居多往往因而胃口頓失大便秘結精神萎頓於此症不難立即消除只需取服紅色清導丸數次便即全愈蓋是丸乃是微利平肝之妙劑也　江蘇太倉教育局孫韻梅君來函云鄙人曾患精神虛頹之症肝火上升大便閉結時發時止已屆三載初因操勞兼大腸濕閉結熱所致雖延醫嘗試各藥均見無效而於今春起所發更甚於前其痛苦實難盡述故於七月間郵購清導丸一瓶試服之不意一瓶服盡病竟霍然全愈非但三年舊病全除且精神倍增于前也特此鳴謝紅色清導丸功力出自天然服後並無肚腹絞痛不舒之處專治大便秘結疾病頭痛肝火上升頭暈目眩等症能使皮膚清潔口氣芬芳兼治痔症痛苦凡經售西藥者均有出售或直寄郵票大洋六角至上海江西路六十號韋廉士醫生藥局原班郵奉一瓶郵力在內每六瓶大洋三元

育聖賓主治

先天不足腎經虧損　房勞過度手淫過度　滑精夢遺精液缺乏　精冷精清子嗣艱難　陰莖短小陽萎不舉　舉而不堅堅而不久　房事早洩老年精衰　夜多小便精神困倦　暈頭眼花行動心跳　動作氣喘四肢無力　腰痛腿軟形容枯瘦　夜不安寐等症凡因　腎虧所發各症無論　新久一經服用立見　奇效此藥純係補劑　非瀉品也如無病常　服永保無腎虧之虞　且体質健壯精神充　足而房事之快樂必　得其十分之滿意也　其藥性質溫和而不　猛效力宏富而不燥　爲違和者易於常服　實係補中一大王也

價目　每瓶大洋參元　每打大洋參十元
哈爾濱道外正陽五道街口四面大白樓便是
減價一半
眞正福壽堂總發行

代理處

富錦福順醫院　義縣西福興　郭家店福章　鳳凰城振興號　八面城彩裕當　溝幇子廣生房　安達五德藥永　千金寨華泰興　濟寧縣永興泰　張家灣興泰興

河南義泰行　五常縣保元堂　雙城延壽德　山城鎮信昌號　青岡縣同益祥　范家屯子慶成　山東恒利大　樺甸古安愛藥房　順德廣協泰興

大連東興順　大南生堂　挑南益興厚　賓縣天泰報　揚州民聲號　青島裕昌號　盤山同德堂

馬家子興成　直隸宣化卜花　裕記大藥房　武安義泰恒　陳官屯大藥行　中外大藥商　河南信陽

東豐藥局　河南明巷　中外大藥房　安平縣　蚨泰茶莊

通遼大來當　剛輯瑞絲行　同春堂河南魯西二郎　藥吉房承德東六溝　林煙同山廣泰大　堂三姓和豐行　大高力房屬鹽

奉天總經理處震泰報館

代理處

北京華歐　營口德生　天津中西　奉天元興　長春嶺興　鐵嶺隆生　江省成堂　吉原瀋陽

青雲閣　大藥房　義興號　元泉川　西藥房　和興泰　永生成　育生堂　寶和益

揚州日新　安慶中西　太原三晉　奉天歐美　長春泰和　北林子錦　和藥局　烏珠河大　生醫院　徐州三多

三岔河志生　宋站鎮慶遠　無松縣盛永　樺甸縣興昌　阿城縣永世　平城泉華天　梨樹縣榮德堂　洮南縣天福堂　新局奉王島　新昌記

吳家泉同仁堂　盖州恒裕魁　金州福隆成堂　崔台縣德仁　張家林義和亨　吉林王同記　額穆濟記房

紅屋仁和　豆屯大華　樂房海同　樸一大金　天泰堂　生泰旅順

寬甸復裕盛　綏中華藏縫　綏化興盛記　通化東興東　錦州益豐成　松樹興發成　梅河口慶連　木溪張鎮舖　柳河大福興　安東福成

寧安松江日報　公主嶺三合　金家屯永增長　四平街天德興　拜泉縣照像　曹甸三星　岫巖昌益書局　新民屯中德慶　雙廟子　中興裕永

昌圖寶藥德　法庫永盛祥　新民巨和東　通遼天順盛　義縣福慶堂　伊通宏興永　新蘭復興仁　呼蘭源興茂　遼源復興永　錦縣復興永

強身補腎固精壯陽　育腎賓

人之生也未有斯身先有此腎也者乃先天之源五臟之本主於藏精是爲作強之官故腎氣充足則身體強健若青年早婚老年虛弱爲情慾所累或手淫或勞傷或憂思過度則腎經衰敗以致夢遺滑精陽痿不舉交合不歡臨房畏縮精關不固交不耐久等症生焉果不藉藥力以營養補救則後患何堪本行有鑒及此特製育腎賓聖藥專治腎病此藥性質和平不燥不寒四季可服絕無流弊屢蒙歐美各大醫學博士推獎贊許與市售有毒春藥徒快一時者實有天淵之別無論老少如患腎虛陽痿等症速服育腎賓聖藥能令精神充足飲食加增滋潤皮膚美容顏壯筋骨補眞陰堅陽道添精益髓返老還童乃最有特效之補品也

育腎賓

主治先天不足。後天虧損。青年早婚。房勞過度。見色滑精。下元虛寒。夢遺滑精。腰膝背疼。陽痿不舉。舉而不堅。交不耐久。房事早洩。子嗣艱難。腦筋衰弱。知小便不禁。陰囊潮濕。老年精衰。夜多便溺。精神不振。頭暈目花。心跳耳鳴。黃腫瘦弱。夜不安眠。五勞七傷。諸虛百損。日久蜀症。婦女氣血。失調白帶。子宮發育。全無血崩經虧損。所得之症。如能服用育腎賓聖藥。均能早日全愈。永保健康。可登壽域。如君不信。請購服之方知言無虛謬耳。幸勿交臂失之。定價每盒現大洋一元二角　每打十二元　總行上海三多藥行　各城鎮均有代理

育腎賓聖藥代理處

奉天軍署街震泰報館

奉天德順成堂　安東泰樂房　大連義和房　遼陽德盛堂　新民華東房　長春華樂房　長春西和房　公主嶺天德堂　四平街三合公　鐵嶺福合盛　開原德祥厚　熊岳中增福　金州德祥司　盖平志義成　普蘭店志合成　瓦房店天興盛　岳州福合成　松樹仙芝堂

吉林廣裕當　江省東和堂　雙城德泰盛　阿城世昌增　一面坡世昌永　甜草德和王　安達西樂房　拜泉新樂春　海倫泉樂長　綏化久興隆　克山錦和祥　北安鎮德興　黎中鴻泰合　茂興記興局　巴彥西成興　呼蘭義泰慶　宮城大德堂

錦縣義同陞　綏中德昌永　新立屯慶源長　盤山同德慶　突泉德生長　昌圖萬仁房　金家屯同樂房　遼源西裕堂　洮南德順仁　法庫永慶泰　梨樹天德長　范家屯天德慶　郭家屯洪德堂　寧安永泰福　海拉爾保元增　五常堂天華新　興隆鎮天寶成

千金寨德泰興　本溪湖同興堂　三姓同盛洪　通河和發全　方正德發長　大賚和興長　關西同生永　鳳凰城廣樂永　大賚西生房　海林大華堂　烏珠河錦榮福　三岔河大生福　三姓志升東　小城子福升達　橫道河天增泰　望奎錦合堂　八面城德和同　檢樹世昌永

無處購買函購件請附郵票照價寄至　北滿總代理處哈爾濱道外十五道街金勃先大藥房即可

亞傑氏 藍色補丸

藍色補丸。原名補腎聖藥。歷年暢銷中國內地各省。及南洋群島。法美等國。蒙北京內務部。化驗有效。批准立案。發給證書。特許專賣。中西各醫士。證明此丸。功能扶陽補腎。回復青春。添精益髓。強壯筋骨。常服開胃健脾。增進飲食。並能解除腸胃毒質。滋生新鮮血液。確有經驗。不寒不燥。四季可服。並無服後上火之患。稱爲補品中之聖藥也。

◎扶陽補腎回復青春

藍色補丸主治各症列後

返老還少　陽萎不舉　遺精早洩　夢遺滑精　精液減少　神經衰弱　淫情缺乏症　生殖器發育不全　身體虛弱　早老　老衰　視力減退　腦力衰弱　記憶力減退　女子月經不調　月經痛　月經過少　月經不至　情慾減退　陰戶發育不全　不姙症　子宮寒冷　交接時快味不感　動脈硬化　毛髮早白或稀薄　脫毛　顏面早衰

每盒定價大洋一圓二角

每打定價大洋十二元

招聘外埠代理 印有說明書函索即寄 各埠均有代銷處 貸處無代銷處 可將匯欵至本號函購 原班函件不加郵費

中國總經理處 哈爾濱道外新市街縣署對過

珠淵藥房謹啓

廣東新到 金剛片聖藥

補腎壯陽添精種子聖藥

金剛片聖藥係在廣東陽泰克大醫生製藥公司發行以來經中西各大名醫化驗試用均贊美爲補腎壯陽之第一良藥也

功效善能滋陰補腎添精益髓強壯筋骨體快陽固本

主治先天不足腎虧損房勞過度手淫過度遺精滑精精液缺乏精冷精清子嗣艱難陰莖短小陰萎不舉舉而不堅堅而不久房事早洩老年精衰夜多小便精神困倦頭暈眼花耳作蟬鳴行動心跳動作氣喘四肢無力腰痛腿軟形容枯瘦夜不安寐等症凡因腎虧所發各症無論新久按法服用均有特效此藥純粹補劑非市上所售之興奮品可比如無病常服永保無腎虧陽萎之慮且體質健壯精神充足而婦非之快美必得十分滿意故東西洋各大醫生每治腎虧陽萎病時必囑其服金剛片聖藥其藥性質和平效力宏大不寒不燥四時皆宜老幼可服毫無流弊眞正百發百中全球無二第一良藥也

每日早晚飯前服二片白水送下要在房事前一點鐘服四片用熱燒水送下凌效如神

患腎虛陽萎之人早服一日金剛片聖藥早得一日全愈矣此藥功效甚大非徒自誇患此病購服試之方知言無虛謬耳

▲定價每盒大洋壹元二角　▲半打六元

按八折收價三星期

總經售處老福壽堂批發 哈爾濱道外正陽十四道街

安東 大生東　金州 志義成　慶城 魁發東
營口 天和堂　阿城 世昌永　甜草崗 長順德
檢樹縣 泰發永　扶餘縣 慶昌福　奉天鼓樓南 歐美藥房
大連 韓西藥房　安達站 吉盛隆　奉天小南門裡 大吉祥
通河縣 華新藥房　義縣 同昌魁　四平街 源盛東
豐樂鎮 裕發東　江省 義信成　雙城 華昌藥房
海倫 興記藥房　帽山 福源合　奉天 同發成
海倫 公源會　一面坡 雙發成　江省三道街 廣和盛
綏化縣 瑞寶隆　拜泉縣 魁昇東　寧賓縣 振升恒
昂昂溪 榮發厚　呼蘭河 永茂盛　新民縣 德盛東
明水縣 廣增和　北鎮縣 毓順永　拉哈站 華英藥房
大黑河 永順彩　江省泰華西藥房　吉林泰華西藥商
五常縣 同發成　長春 新華齋　大五非子 世興源
北林子 義和興　鞏州縣 四合永　張家灣 華西藥房

無慮購買 外埠購買不加郵費以通匯費郵票代價 駱欵匯哈

哈爾濱道外正陽十四道街眞正 老福壽堂總發行店

招收新學期生

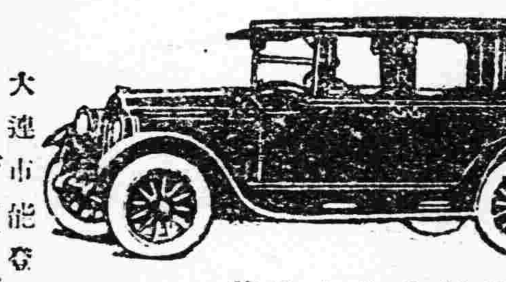

本所自上開設以來卒業之生徒已達數十餘名皆從官署領卜許可現在務就職於連埠者每月均得薪水金一百餘元本所長爲擴充學務優待生徒起見特由日本東京自動車學校特聘優等機關教師數名專以教授機械學電氣法修理法及自動車法規等學今又附設自動車會社擬於美國定購自動車二十餘輛以備卒業生徒就職之用今又擇於陽歷四月十五日起至五月十五日爲止招募生徒五十名無經驗者四個月卒業入所資格凡十七歲上下之男女皆可入所凡希望入所者向敝所通知則無料送上規則書

施設整備

增設大教室　擴張實習工場

增置練習用車　添聘教師(中國人)(日本人)

附設自動車會社

大連市能登町四番地

公認 大連自動車運轉手養成所

電話長五八八九番

奉天大東醫院

院長 森川千丈

醫員 章琴詩

曾在日本紅十字會病院勤務

電話日一三四六 中二五二號

株式會社 大連機械製作所 奉天支店

水道及瓦斯用。鑄鐵管一切並鑄鐵鑄鋼製罐。鐵道車輛諸機械。器具。製作販賣。鐵工。修繕請負

奉天西塔大街三丁目 電話長二〇三番 振替大連七一二三番

于道尹來函感謝

黑色補丸

瑞有氏大醫生台鑒鄙人所患虛弱之症十有八載溯自光緒二十五年以輕葊協力應稅民之職殊有未逮以致心勞日拙此虧損之原因也迨至三十四年辦理鄒魯河等處金鑛事宜是時該鑛本屬殘敝之餘且有豐盛之勢如此鄙若不極力擴充以臻發達之地步無以自立是以宵衣旰思竭盡棉薄之力始見成效五載之功與官廠成鼎足之勢而鑛務雖成心血已竭由此元氣大虧惟日服蔘茸以養殘驅耐能支持至民國三四年創辦梧桐河金鑛犧牲心血財力以致累家破產舊病復發一臥二年不起凡虛弱之點均皆現症幸在家中調劑得法始愈來蘇至民九復遊江省承董公柳莊觀察之邀辦理黑河金鑛既蒙青睞以我爲識途之馬黍在鄉誼詎料推却於民十接辦是鑛至八閱月被匪擄掠全鑛一空由此相沿四年之久該鑛演成胡匪之藪十日一來五日一往官兵亦然辦鑛者日坐愁城無所措手於是焦愁萬狀復添心悸之症百補無救虧損已達極點綿綿至民國十四年冬季房弱不支服藥不靈幸閱報章見瑞有氏大醫生黑色補丸之效果當購半打服之至一月之餘行止異於尋常每日加以八段緊之功日見強壯服至六十餘日其病竟然若失藥不亦神乎聖乎予受惠良深殊難緘默特齎蕪函以鳴謝忱並附小照以誌精神之他滿而頌 貴藥之神奇也特此即請

公綏

前綏興東道尹 前黑龍江都金鑛總辦 于邦典鞠躬 三月八日

瑞有氏黑色補丸專治勞心過度房勞過度破身太早陽痿絕嗣腰膝痠痛多年白濁或婦女白帶凡由腎虛發生各症服之均有特效黑色補丸每瓶一元每打十元各大藥房洋廣貨店均有出售

總發行所上海三馬路五十二號 瑞有氏藥行

東省總經理哈爾濱道外十五道街 韓奇峯大藥房

奉天萬芝堂葠茸莊

三黃寶燭丸

專治跌打損傷消腫止痛服此丸有起死回生之力每付八角

麝香膏

當貼無名腫毒疔瘡乳瘡炎核瘰癧無不效驗每包價洋一元 對口

麝香鉛黑散

專治諸般瘡症疼痛難忍急上此藥無不效驗大瓶一元六小瓶八角

葠茸補腎丸

此藥專治男子先天不足後天虧損少年破身太早房勞過度腎虛腎寒精冷如冰不能種子陽痿不興與而不久夢遺滑精腦髓空乏腰痛耳鳴精神短少自汗骨蒸以及婦女經脈不調赤白帶下下元虛冷久不孕育等症服此藥添精種子壯陽補腎大有奇功每匣三元六角一打三十六元

立止咳嗽藥

專治男女老幼諸般咳嗽不論年深日久虛損勞傷咳嗽吐血痰中帶血傷力咳嗽肺虛痰喘睡臥不安飲食少進內傷外感肺經不清此藥善能止咳定喘養血清痰能補能和能清能散管保去根永不再犯立見功效每付價洋八角拾付七元五付三元五角

虎骨熊油膏

此膏專貼左癱右瘓遇身麻木筋骨疼痛內服本堂虎骨酒最能舒活血每大張價洋二元小張一元

神效虎骨酒

專治腰腿疼痛手足麻木半身不遂五勞七傷服此酒神效每大瓶七元小瓶三元五角

宋氏救喉散

專治咽喉諸症單雙乳鵝喉癰痧症纏喉花柳攻喉或喉破爛水漿不進吹之立消每大瓶二元四角小瓶一元二角

開胃止痛丸

專治男子心胃疼痛胸膈脹滿飲食無味嘔吐惡心寒積肚痛等症服之甚效每付七角五付三元十付六元五角

調經種子丹

專治婦女經脈不調氣滯血少時常腹痛崩漏帶下心[illegible]服滿咳嗽盜汗腰疼腿軟服之調經開鬱每大匣八元中匣四元

保胎健母丸

專治婦人患墮胎者或一次二次者或受孕之後久服此丸萬勿墮胎之患誠爲保胎之良藥每匣四元

双合化痞膏

專貼男婦諸般痞積腹中疼痛脹滿積聚氣逆不舒泄瀉痢疾肚腹痛積氣塊不化小兒食積面黃肌瘦肚腹疼痛等症貼此膏化痞消積速效每份一元二角

牛黃上清丸

專治諸般火熱上攻頭暈言語紊亂或偏正頭痛或咽喉不語等症服之神效每大盒三元小盒一元五

琥珀逐淋丸

專治五淋白濁小便刺痛沾染花柳魚口便毒毛裝脫落口鼻腐爛下疳服之消淋解毒消腫止痛分利下元調暢尿道每包一元

明目退翳散

專治眼疾無論遠年近日風火暴發紅腫赤爛迎風障翳白膜遮睛努肉攀睛流淚一切等症用之神效每京水點之其效如神每付八角

總號醫士▲孔益忱趙春園 分號醫士▲劉東閣李學民 應症

奉天省城 總號大西關大街 分號路北市場 萬芝堂謹啓 電話一一四三

此約各埠均有代售　外埠函購郵費自備

合名會社 大倉組

營業課目

▲總行 日本東京京橋區銀座通二丁目七番地

電裝電械　各種機械　鐵道材料　五金雜貨　銅鐵水管

硬煤煙煤羊毛皮件呢絨　五穀襍貨電氣機械器具　海味肥料汽車並其材料　油類木料焦炭硫磺黑鉛　道木洋火綿花洋絲洋布

包辦工程　代理水火　人壽保險

日本電話八八四 九四九番
總辦室一五七九
總辦公館一五六五
中國電話一四六一號

分行 北京 天津 上海 九江 香港 奉天 營口 安東 大連 本溪 倫敦 紐約 孟買 西土耳 以及其他各主要地方

奉天出張所 奉天浪速通四十六番地

蜂印香竄葡萄酒

熱球……

値此飛舞運動之佳期然則精力之源泉唯有蜂牌葡萄酒

美味 最芳醇適爲人之嗜好

滋養 最豐富增氣力與體力

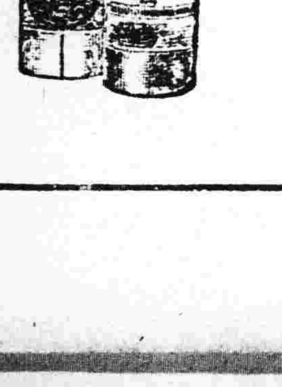

發賣元 近藤利兵衛商店

釀造元 神谷傳兵衛本店

小說

著禮（二）（鄂亦兄）

她聽了。大笑說。『這叫什麼歌！』著禮却樂得什麼似的。不住的喊。『風琴好。著禮好……』教了幾回。也能朵朵的唱出。但後來唱到可聽的時候。却又故意亂其聲調。不循正軌了。

一天著禮的祖父來信說。『秋後要回家來看小孫孫』他母親使時時灌輸給他對於祖父親近的觀念。『著禮啊！你爺爺快回來了。有許多的錢。給你買燒餅。買新衣裳……』『他能帶你玩。帶你逛集去』他在炕上坐在她的面前。小臉向上仰着。嘴促促着。帶着希冀的神情默默的聽她說這些」。我說。『爺爺回來了。還須唱歌迎接才對呢。』他回過頭來說。『歌！怎唱？爸？』我便把『風琴好』改爲『爺爺好。』他聽了。嘻嘻的笑起。此後一說唱歡迎爺爺的歌啊！他便『爺爺好。著禮好。爸和媽都好。』的呀呀唱起來。

秋後的一天。著禮的爺爺眞回來了。他正和鄰家的小兒在屋地擺菜碟玩呢。他們看見一個携着衣物的生人走進。都不知所以。呆着發怔。待問過安以後。她望着著禮笑說。『禮啊！爺爺眞回來了。行禮啊！』他只是促着嘴笑。他祖父說。『前來！我看看。』他遲遲的走到他祖父身傍。眼睛還瞧着同伴的擺佈。而他的意思却又不是注意那些。過一會熟識了。挨到懷裡。竟叫他祖父抱了。並且漸漸的談起話來。我說。『歡迎歌忘了麼？唱啊！』他竟不遲疑的唱了一遍。他祖父聽了。俯首親個吻。沒說什麼。而兩隻眼裡似乎特別光亮了些。

三

太莫法子應付的是。小孩子的磨人。抱着他。他偏要坐下。坐下。他又要你抱他走。到目的地。他又要回來了。

一個暑假裡的一天。天空沒有一片雲。一絲風。空中的空氣。似乎變成蒸氣。坐在屋裡。身體裡的水分差不多叫熱給逼流得淨了。園裏的黃瓜。茄子。蕓豆！葉都疲頓的向下垂着。如同被淋過一回沸水。一動不敢動。午膳吃後。人們都睡一會兒午覺。到睡鄉裏涼爽涼爽。這時世界上的一切一切都俯首帖耳的爲日之神所屈伏了。而他却行得遲遲。如同有意和一切一切作對似的。偶有一二蝴蝶蹁躚着從窗前飛過。却也破不了這種永晝裏的寂靜。

這天剛吃過午飯。著禮使有睡意。她忙着把碗箸收拾過去。安頓他睡下在臥傍邊給他趕着蠅。孩子睡了。可得清靜一會。大熱的天氣。眞把人壓死』。

（未完）

殺父之子（鏡瑤）

趕到了臘月初旬。時常的一百八十。還債錢地租欵。老兒收入了不少。他自己整理起來。以備過年再行出借。

忽然一天。老三的媳婦。拿出了幾塊錢。命她的侄兒（老二的兒子）往東莊買布。不知道什麼原故。這個無知的孩子。只是不願前去。老三的媳婦。允許了給他幾毛錢。買糖菜吃。他方才慢慢遲遲的去了。當他買布回來。親愛的爺爺。可就失踪了。他問了他嬸娘（老三的媳婦）幾次。她只回說。上街去了。一回就回來。呆傻的孩子。直等到日落西山。黑暗之神。布滿了大地。爺爺也是沒有回來。過了一夜。他那弱小的心靈。失却了爺爺慈祥的安慰。再也忍不住了。只有哭嚎着向他叔父嬸娘要爺爺。不管他們怎樣勸解。始終擺脫不掉他想爺爺的心腸。又過了一天。他看看爺爺實在不回來了。他才連哭帶喊的。跑到報告說他爺爺兩三天沒有回來。不知那裡去了。

他父親也很奇怪。帶着兒子一同回轉家裡。老兒果然沒了。而老三兩口子。也趁這時無踪了。他到四鄰打聽。家家都是不知所以。他這才通知他的大哥（老兒的大兒子）四處裡散出人馬。逢人打聽。過人間訊。兒子找爹。孫子尋爺。鬧的煙霧障氣。一連鬧了一個多月。新年也未過得太平。這眞是意想不到的事呀。

今年初春。老兒的兩個女兒。得悉了這個消息。思父心切。同來娘家歸寧。也到老兒的二兒子家裡作客。這天正在作飯的時候。忽然一陣旋風。破門而入。在鍋台旁邊。來回打轉。把她們嚇的面無人色。心裡納悶。很抖顫的對旋風說道。莫非你能替父親伸冤。你若有靈。可以刮出去。我們隨着。說着旋風彷彿有了知覺。一溜煙的刮出去。她們緊緊跟隨。眼看旋風刮到房後場園裡的菜窖上面。轉了幾轉。方才散了。她們倆私下合計。莫非說父親。死在這菜窖裡啦。不然旋風。怎會到這就散了呢？於是把窖門打開。蟲上梯子。準備下去。看個究竟。她們方待要下。只覺裡邊陰森森的。寒氣逼人。毛髮悚然。莫有勇氣敢下。末後撐着膽子。壯着氣力。下去一看。也是沒有形跡可尋。後來把去冬所存的白菜。搬開。見那地上的土。很是浮鬆。用手掘了幾掘。一個殘缺不完的尸身。映到她們眼簾裡。正是多日找不着的父親。嚇的她們混身打戰。兇强爬上菜窖。一個去報告保甲所。一個去通知她們的二哥。這個無頭的事情一發覺。驚動了遠近的鄉村。當驗尸那天。看熱鬧的人。直擠得人山人海。他們的父親。算是有下落了。而這致死的原由。却是無從曉得。因爲他們所最疑心的老三兩口子。潛逃了。

原來當去年年終。老兒收入進欵的時候。他三兒子見財心動。暗地裡和妻子合計。若把這個老不死的父親弄死。這份意外的錢。不是白得嗎。經了他內閣的同意。就存心謀害了。可是礙着侄兒眼。終於未敢輕易下手。所以才命那孩子東莊買布。當他走後。偏巧老兒呆着心忙走下菜窖。去看白菜。這位狠子野心的老三看有機可乘。同着妻子。一個拿釘鈀。一個架鐵鍬。下到窖裡。不由分說舉起鈀子。照準老兒的腦門。一鈀打倒。緊接着就是一路鐵鍬。把一個活活的父親。生砍個肉泥爛醬。立時掘坑。草草葬了。老兒的一輩子。總算有了歸宿。

老三夫婦把事情辦完。悄悄的上得窖來。眞是人不知鬼不覺。等到那孩子回來。一味的找爺爺。他們恐怕將來難免敗露。所以又趁侄兒找爹去的當兒。他們兩口就把老兒的進欵。席捲起來。逃之夭夭了。如今陰謀發覺。而兇犯沒有拿到。所以這件奇案正是無法完結呢……

一九二六。五。一四。夜作

筆記

文藝叢考再編（續）（陶明濬）

定勢

或謂深沉其言。與分析毫釐。二者孰爲難易。曰以言其易。則無所不易。以言其難。則無所不難。大凡深沉其言者。以氣爲主。分析毫釐者。以理爲主。二者各視其宜而用之。駢文貴乎深沉者。以此類文字。不涉落言。必徵典實。慮周而藻密。方爲上乘法。使其浮薄淺陋。盡人能解。則斧鑿之痕。必暴露於外。而鍼迹綫孔。亦不可以彌縫。一篇雖成。割裂百出。如百衲之衣。風發雪敗。末有不呈肌體者也。故必出之以深沉。句奇語重。氣象萬千。才思之大。學植之固。一一可以想見。夠今杳杳。孔靜而幽默。以言其隱奧。則鬱結而紆軫。離感而長歎。慨惋以徐美。嬋媛其傷懷也。以言其明麗。則明珠百琲。顆顆精圓。江錦千束。幅幅文采。如蜃氣橫海。長虹跨天。寶氣精光。千層萬狀也。必如此。其不可測。使讀者乍見之。既窺其美。細繹之。更覺味之無窮。心絓結而莫之能解。思蹇產而無時可釋。功效出於字迹之外。情韵入於吾心之中。以不可解而解之者。轉得妙理。風雅騷選。何莫出於此哉。

以上所陳。其效生於無形之中。所謂氣化者是也。故云以氣爲主。若夫散文。體制懸殊。功效亦異。非分析毫釐。不足以言用心。非思入微芒。不足以言應手。所陳耿著。而後可以撫情效志也。故散文家動以致用爲言。其實凡爲文章。何者非致用。不過有隱然者。與顯然者之不同耳。純麗不泄。以氣爲主之文也。清澈然否。以理爲主之文也。今既作言理之文。勢必分析毫釐。不許蘊統。其體既如此。其用筆之勢。亦當然如此。其要在臨文之先。讀書則留意於書。閱世則留意於世。分析節度。臚分殊事。無一毫之隔膜。一旦落筆。無論言政事也。明學問也。質異同也。辯是非也。發古人所未發也。正古人所已言也。要惟胸中自有一段議論。而知今知古。佐證具足。不言則已。言則必明。不知則已。知則必確。若是乃可以爲散文。擇焉不精。語焉不詳。則雖爲之而不如其不爲矣。

書評

聞歌小記（丐）

昨與枕霞往萬泉聆歌。間霞未到場。轉入暢觀。聽桂影一闋龍鳳配。觀徐狗子兩齣小戲。又到凝香。時已晚。有南市妓來票捧場者。殊不之人。既聞廣恩曾一段蜈蚣嶺。此老年已六旬。而氣力猶昔。音韻益

文苑

詠月舊作廿八首（楊靈宣）

瀟湘月

雨霽瀟湘夜放船。月明如畫水如天。銀蟾吐浪隨帆轉。兩槳拍空破鏡圓。兩岸潮吞衡嶽樹。一輪影泛洞庭煙。當年帝子今何處。覓得嬋娟去不還。

揚州月

明月揚州露二分。十年一覺問司勳。一千世界婆婆夢。廿四橋邊綠綺紛。螢苑煙花天鏡照。玉壇環佩桂香薰。江都西望腸堪斷。簫有簫聲入夜聞。

洞庭月

月明千里洞庭秋。山色江流一望收。天地冰壺傾玉液。蛟龍水窟戲晶毬。澤連雲夢光浩脈。城撼岳陽影倒浮。料想素娥眞入浴。瀟湘如鏡怯蓮鉤。

瑤臺月

瑤池王母玉山同。仙子翩翩月下來。佛國菩提緣有樹。梵天明鏡果無臺。蕊闕香熱座燭耀。蟾宮影入杯醉釋。明皇何限恨霓裳。數舞隔簾催。

關山月

萬里關山月色寒。烽煙滿地計歸難。伐天鼓角三更斷。羌笛秋風一曲殘。影落孤城懸塞遠。光流甲帳照衣單。遙思女壻漫夜。應向樓頭淚眼看。

六月廿八日　舊五月十九日

月曜　戊子　大安　破　畢宿

▲一白之人萬事宜進不宜退進取吉南艮乾吉▲二黑之人事無大小好生錯誤須注意坤北南吉▲三碧之人愈思慮愈迷蒙愈陷於不利之日乾坤壬吉▲四綠之人有長上之同情能謙遜弛緩之日物事好遲滯錯誤坤艮南吉▲五黃之人易自實入尤多坤壬丙吉▲六白之人圖謀遠事易有失算之日巽南北吉▲七赤之人高遠之見解不及凡夫之思想進行凶庚壬巽吉▲八白之人須着實守本業不可作投機事丙坤巽吉▲九紫之人所思所行一律艦進之盛運日乾巽乙吉

兒童文藝

說農夫之苦

甚矣哉。農夫之苦也。沐雨櫛風。濕體霑足。奔忙勞碌。可謂極矣。觀其耕種也。食於阡陌。眠於荒郊。不避風塵。不辭勞瘁。時當夏日。炎熱如焚。受酷暑之侵晒。風雨之吹霖。無論負戴道路者。執鞭荷勵者。皆雞鳴而起。逐日不息也。終歲無已也。詩曰。晝爾于茅。宵爾索綯。亟其乘屋。其始播百穀。以斯觀之。其苦可謂極矣。嗚呼。天下之功。大莫大於農。天下之苦。甚莫甚於農也。農以血汗之苦。供全國之發資。而使國富兵強。此其功也。而奔忙勞碌。寒暑無間。此其苦也。凡天下之人。食粟時。當思農民之功。而憐其苦也可。

平治學校小學部高小補班第二學期學生裴殿集

說兵

兵者。所以衛國者也。凡一國之中。兵強。則國強。兵弱。則國弱。我國古時。寓兵於農。一聞徵召。慷慨從戎。略無難色。盜賊不敢逞。外敵不敢侵。兵豈不足貴歟。無如後世募兵多以市井無賴者當之。不能衛國。徒以禍國。兵愈多而國愈病矣。兵非無用也。亦惟兵之素質與用之之道耳。

奉天省立第二小學校高七級莫東寅

釋驕

夫驕者。自矜自足之謂也。心存驕矜。其事雖小。終無成就之日也。謹慎謙虛。其事雖大。亦能成功也。然則吾人豈可驕傲耶。夫秦苻堅以投鞭之衆。何以敗於偏安之晉。秦始皇據函谷之固。何以敗於奔走之士。張飛之勇武絕倫。何以竟死於庸卒之手。此數人者。要皆由於驕之所致也。又如張良之智。浩如淵海。運籌帷幄之中。決勝千里之外。不敢驕矜。卒成佐漢之謀。岳飛之勇武。屢敗金人。而不驕矜。金人膽寒。嗚呼。古之勇武絕倫。猶因驕矜而敗。才智出衆。尚以謙虛而成。至於勇無智者。猶驕矜自是。欲不亡得乎。若吾儕求學。亦猶是也。其學業不及人。而能奮勉不輟。其學業必有優良之望也。如其不然。學業雖優良。而自驕之心生。則終無成就之日也。吾人可不省悟哉。

奉天中法中學校第六級何文溥

特贈曹融宣君銅質獎牌一座請即函示住址

十字語解答課題

曹融宣君提案

答寄期限七月九日……成績發表七月十二日……一切手續仍照舊章

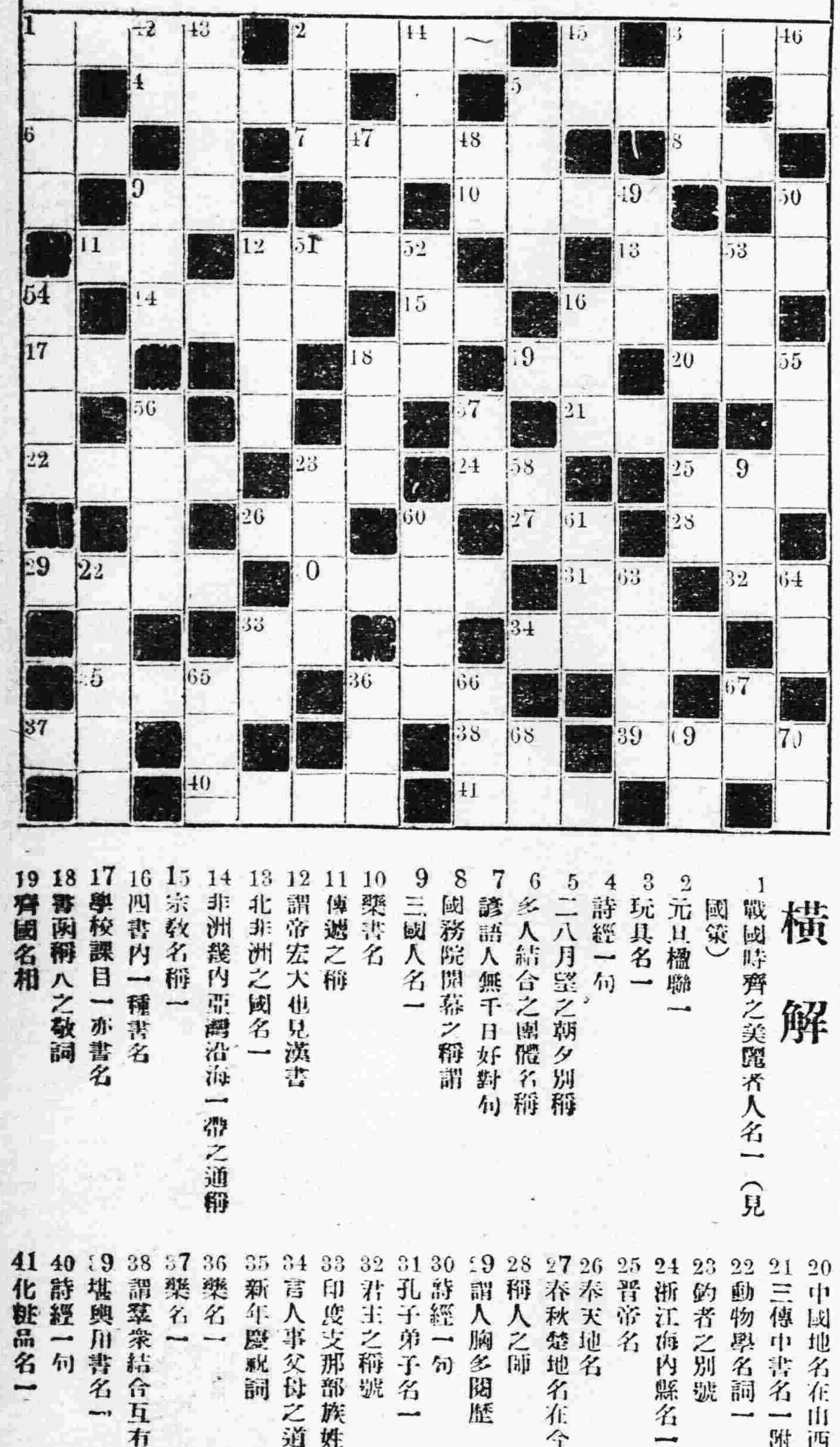

橫解

1 戰國時齊之美醜者人名一（見國策）
2 元旦楹聯一
3 玩具名一
4 詩經一句
5 二八月望之朝夕別稱
6 多人結合之團體名稱
7 諺語人無千日好對句
8 國務院開幕之稱謂
9 三國人名一
10 藥書名
11 傳遞之稱
12 謂帝宏大也見漢書
13 北非洲之國名一
14 非洲幾內亞灣沿海一帶之通稱
15 宗教名稱一
16 四書內一種書名
17 學校課目一亦書名
18 書函稱人之敬詞
19 齊國名相
20 中國地名在山西
21 三傳中書名一附易內
22 動物學名詞一
23 鈞者之別號
24 浙江海內縣名一亦日島
25 晉帝名
26 奉天地名
27 春秋楚地名在今河南
28 稱人之師
29 謂人胸多閱歷
30 詩經一句
31 孔子弟子名一
32 君主之稱號
33 印度支那部族姓名一
34 言人事父母之道俗用成語
35 新年慶祝詞
36 樂名一
37 樂名一
38 謂萃衆結合互有關係者
39 堪輿用書名一
40 詩經一句
41 化粧品名一

竪解

1 晉謝昆與王敦評劉隗之喻語（言不足介意）
42 三國人名一在吳
43 紳士之別稱
2 學校唱歌詞一
44 三字經一句
45 三代國號一
3 天孫牛女之故事
46 詩大雅篇名（譏亂世語）
5 以俗語表現春夏野景
47 譏人老耄之語見左傳
48 亞東國名一
9 宋帝名亦樂名
49 哲學名詞與機械論相反者
10 緬甸地名一
12 新春通用聯語一
51 水濱之通稱
52 三字經一句
53 梵語古天竺貴族名
54 清朝書名
16 戰國人名一
18 唐韋宙別號見北夢瑣言
55 西醫所定病名
56 生理學名詞一
57 直隸縣名清徐府名
23 後漢彌衡擊鼓曲名
58 奉省縣名
25 近武官名
59 上古爲醫名
60 近代戲目一
61 三字經一句
62 算學名詞一
63 論語一句
64 水神名見李群玉詩
33 道教之闡發者
65 佛經名一
36 論語一句
66 植物花名一
67 彭公案內人名一
68 言人之貧而無衣之現形
69 木工之別號見考工錄
70 謂人之生辰見楚辭

●●各界諸君注重火險

夫火之情人所共見任有堅樓固舍及良好貨品舖墊一被燃及皆劃爲有者懼也惟免火災之患可速投保火險公司付賠欵之責任而被焚者毫不失富翁地位倘有燃及損失若干有保險公司付賠欵之責任而被焚心中無恐火之虞良有益也君如保火險時請擇資本雄厚信用昭著之大公司以求辦理敏捷本三公司辦理火險歷已多年資本之雄厚賠欵之迅速經各界所共知非本三公司之自贊也望各界有以本三公司保火險者可請至大西門裏先施公司內向孫屏周君接洽辦理則極歡迎

寓大西門裏先施公司

先施 聯保 聯泰 水火保險公司啓

注意聲明廣告

敬告各界諸君及各省代理先生均鑒自我國頻年不安以來影響所及百物昂貴論淺鮮唯金融更不堪言狀物價提高不獨我國而世界亦然以致百物昂貴藥品一項不但重加稅率價值特別增漲由客歲以來努力技持以待金融活潑而少虧損彙之所用藥品皆囑費重又不敢稍有減折以損效力歸關致再無可如何加之近來稅關及郵費所用較大均係現洋論各藥品增高有數倍之多乃寔不得已請諸代理及購者各界格外原宥諸君多費金神予以提倡敝不得已而有此提高價目以補虧損仍望照此價出售最優等優等普通各種由夏歷五月初六日起一律照此寔行務望將先前存各種若干售出若干清清開一單據將欵匯下如若核算限十五天內將欵匯下逾期照漲價核算以招劃一敝照張辦理各省一体而免混亂特此先行聲告價目列後▲鹿茸活血壯元膏每張三元四毛▲最優等每張奉小洋拾六元▲優等每張奉小洋六元▲普通▲二等二元八角▲固本膏每張奉小洋一圓

奉天慶禎堂趙玉山謹啓

奉天總發售支店瀋陽縣胡同慶禎和藥房
奉天小東關磚城裡總分發處慶豐長綠房
奉天總經理鐘樓東天增達綠房

空前未有之便宜貨

▲新到德國座鐘

▲請留心價目

本公司素以信用爲重故每一次減價備受社會熱烈歡迎現由德國運到各種柚木及紬銀殼座鐘美麗精巧堅固準確誠非常品可比點綴之妝閣書房廳堂客室或辦公室內無不極宜茲爲酬答各界起見特

犧牲血本 出售每人限購一隻 欲得者從速請毋交臂失之外埠寄費從優每只抵收二角郵

票九五折計算
山形柚木座鐘……每只五元八角
長形柚木座鐘……每只五元四角
圓形方脚柚木座鐘……每只五元二角
馬蹄形柚木座鐘……每只四元四角
白漆西式座鐘……每只三元四角
方錶殼小鬧鐘……每只二元五角
黑電木小拌揪鐘……每只一元八角
白錶長形腰形各式小鐘……每只一元五角
五彩各色小擺鐘……每只一元
以上各貨歸上海總公司獨家經售

●上海南京路盆湯弄東首 愼昌鐘表眼鏡公司啓事

撫順大同儲蓄會公告

股東鈞鑒本期結賬經董事會議決定於夏歷六月十二日開股東選舉會並定十五日付息除提公積金外得年利二分一厘除函達外恐未周知用再聲明至期務希携帶股票息摺以便領息而憑選舉是幸

會長張煥棫啓

白熊末次到哈

啓者本號前次運來北冰洋所產之白熊皮十數張已經出脫今又運到七張有光數年難得誠爲罕見之異品若作褥舖其煖力最大如願購者請駕早臨

哈濱道外同義茂皮莊謹啓

聲明大照丟失

啓者鄙人原領洮安縣烏蘭他拉樂字四百五十三號計實地六十三垧被洮昂鐵路佔修赶即按照赴洮預備領價不意一時失愼到店便覓無着定係歹人竊去無疑但未查見無從追索因此登報聲明何人拾去概作無效特啓

曹殿元啓

奉天德商和利洋行廣告

煤油 發動機 保險 銀櫃

新到

如蒙光顧無任歡迎

地址小西門內 電話中一五四三 日一一九三番

錢 山海關 天津 北京 …… 錦州 溝幫子 新民 奉天 …… 鄭家屯 四平街 吉林 長春 …… 長春 洮南 海倫 哈爾濱 滿洲里

補精保腎丸

腎虛腎寒 背痛腰痠 四肢無力 虛勞等症
陽萎不舉 心跳氣虛 耳聾善忘 服用一瓶
房事早洩 面黃肌瘦 夜不安寐 立見功效
夢遺滑精 頭迷眼花 諸般虧損 四時可服

歐美生乳藥

此藥純用泰西各國上等生乳藥料配成專能補血生乳立見功效服用一瓶後能使乳腺暢達乳汁濃厚即源源而來服定能增長八倍之多而藥力優於他種生乳藥百倍效誠可謂專門生乳弟一靈藥也定價每瓶洋二角每打均現洋拾貳圓▲開原德祥厚▲鐵嶺明遠堂

總發行所 奉天城內 鼓樓南歐美西藥房

▲草河口 ▲懷德縣 ▲吉林省 ▲八面城 ▲公主嶺 ▲四平街 ▲遼源縣 ▲大石橋 ▲松樹驛 ▲下九台 ▲長春 ▲遼陽 ▲蓋平 ▲熊岳城 ▲海城 ▲昌圖 ▲營口 ▲東順成

三義錢 福盛永 濟生藥房 東升房 彩裕達 三合隆 同昌公 天合仁 衛生興 福合成 中勝醫復 泰和藥成 中西藥房 天鉦房 廣之號 恒玉商 同興成 華西藥館 中西藥堂 元務順 義興房 川號

黑龍江通原林業公司營業廣告

一、本公司係部省令辦廣信公司投資資本金一百二十萬元
一、本公司在通河湯原綏稜通北四縣有二萬方里葱茂森林
一、存積大宗稞松黃花松方圓大木廉價出售
一、自設火鋸輪船各種中外尺寸板片板條俱全
一、承做道方電杆橋梁木器柱其他建築材料燃料
一、招致東三省上海京津青島各售木地點包辦及代銷者備章函索即寄
一、本公司為擴充營業計凡能紹介大宗交易有優厚酬金
分公司設哈濱道外十一道街電話二二四號通道裡
分公司通河湯原綏稜分顯哈埠道外十八道街電話六七八號
総公司補鐘望奎木斯海倫

理事長 廣鐵生
經理 宋占鼇 謹啓

衛生廣告

本號益善堂藥局新設奉天小西關電車路坐東朝西樓房門面精潔煥然新式開設以來不惜重資自運南北各省地道生熟藥材遵古翻新實非經驗發明精製飲片以及一切應症丸散膏丹俱全修合美備貨眞價廉聿昭信達並經 仕商各界友人推荐良醫前在萬芝堂之 溫君恩錫昌黎孫君恩濃協力襄助二君皆是世傳專家精於岐黃經本號加禮延聘溫君專理大小方脈婦科專門針灸精通甫經開幕則城廂有素知名者或接往診視或踵門就醫者和緩全日不暇食可知良劑有回春之力尤待良醫能除病之方足見二君於男婦老幼內外兩科與針灸諸法精通有年不獨為本堂增光賀彩尤且為病痿造福矣仍恐東省地面遼闊一時未能週知為此登報廣告招來尚望各界仁君子光顧多方與人同普功德無量此佈

奉天 小西關電車路 益善堂主人謹啓

中英汽車公司

大西邊門外路南

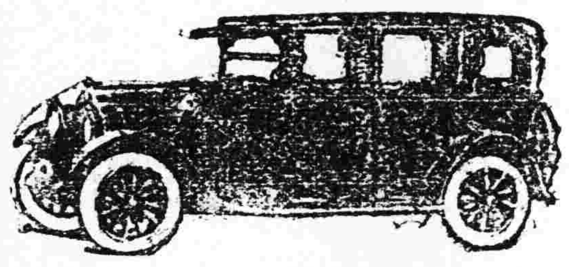

本公司新到 發克哈德森…◎…愛斯可六缸汽車

五大特色
一、用油最省
二、價值較他種四缸車為廉
三、引擎內部大加改良可以永無危險
四、一切裝置均選上好材料能駛行長途而經久無損
五、漆之顏色美麗雖歷五六年而不變色不燥裂

一般倉庫營業

代理商品委託買賣及金融火災保險諸業務

東省實業株式會社 倉庫部
奉天浪速通十九番地
電話八八一四、一八五、一八六番
倉庫現場西塔大街 電話一七番

三井洋行

奉天大西關

藤田洋行

美國三大汽車公司滿洲總經理
高級乘用汽車 ●歐巴覽都牌 ●維祿士乃多牌 ●哈德遜牌
奉天新站三層大樓
奉天浪速通
載重汽車 ●飛得祿乃多牌 ●晉達那笑那祿牌
各牌汽車各部零件及修理用工具

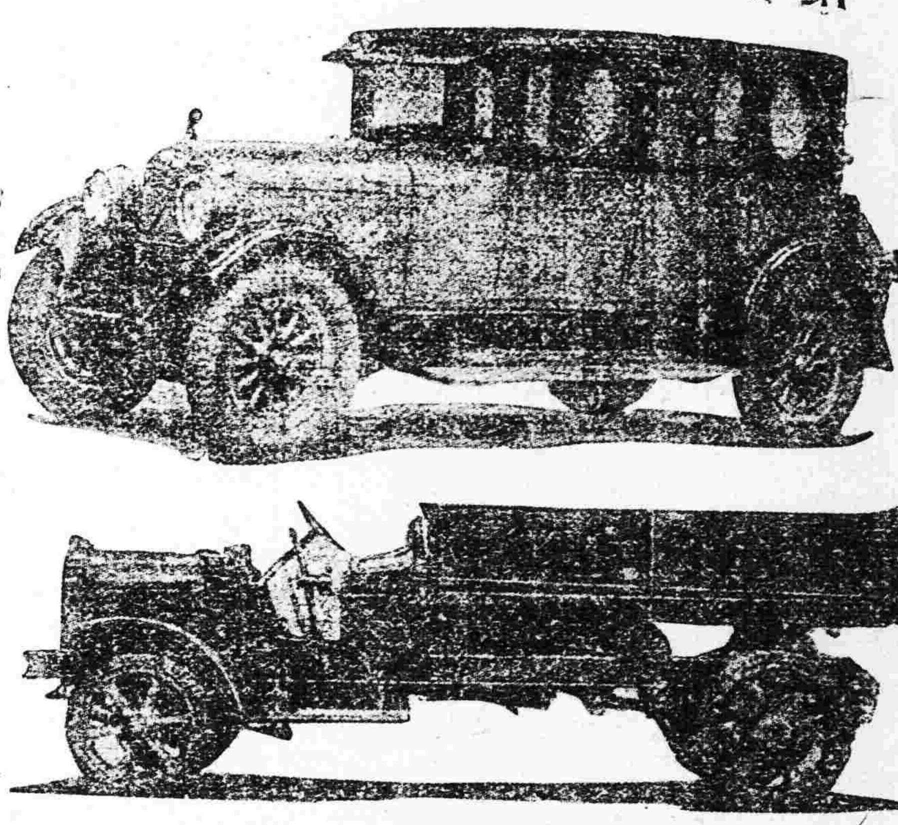

電話中國一五四七

英商 仁記洋行

新到大批現貨
油毡。油紙。油精。鉛油。墻粉。地板蠟。皮鞋油。釘子玻璃。銀粉。銅鐵折葉。電滾子。鐵線。變押機。各種管子。乾電池。烏金。印度紅茶。狼頭絨。禮服呢。嗶机呢。自轉車。

（總經理）恩德務第 UNDER WOOD 打字機

經理 北中公汽宏 英華律車利 火火火人 險險險壽 保險公司

行長 傳瑞敦
經理 臧福陰 啓

售貨主任王新風另有他就此後與本行脫離關係

奉天大西邊門外路北 中國電話一五二九 日本電話一三三二

肺

不幸罹肺病之者總請以明信片報確之救濟其不陷於重態必參考本書乃不少閱下療養之參考之恰宜非常本最有效成果周到之療養法

大阪東區谷町一丁目 樁尾長命堂

無煙煤 牛心臺 奉天西塔 三有公司 電話 日一二四三番 中一二〇〇號

佳良行 賣最準確的鐘表◎◎
佳良行 賣最美麗的寶石◎◎
佳良行 賣最文雅的粧飾品◎
佳良行 賣最便宜的是批發◎
奉天城內中街電話七百四十號

麒麟啤酒 横濱本工場復興

最古之歷史

敬啓者本屋於明治五年在横濱山手天沼開設斯布麟姑巴列釀造所以來迄今已歷五拾五年當開幕時即將盛行輸入之德國麥酒驅逐矣更進為海外輸出之魁本麒麟啤酒係我國麥酒界之鼻祖也

最新之設備

山手工場因遭震災頗受損失即另擇新工場敷地於横濱市外海陸運輸最便利之生麥地方茲已新築落成矣 其機械設備誠蒐集世界最新之智識眞劃斯界一新時期也保有過去半世紀間榮冠之麒麟啤酒今後益圖各般之改良以期有所貢献於會社

發賣元 株式會社 明治屋

滿鐵 [illegible]